朝鮮日報

十六日夕刊八面

發行人 申錫雨 編輯人 柳光烈 印刷人 朴昌根

京城府堅志洞壹壹壹番地 朝鮮日報社 代表番號 光 二三〇〇番

社說

立憲政治의 機能 ─樞密院의危機─

一

最近의日本政界에서 큰問題가되아 한동안은政變說外지傳播되든樞密院의 倫敦條約案審査는相當히 世人의注目을끄으는바이다 가장形勢가險惡하다는十二日의委員會가 政府의强硬한態度로말미암아 政府의屈服을기다리든 樞密院에서돌리局面打開策을 探索하든바十五日의委員會도 依然이妥協性의薄弱함을傳하얏다. 即倫敦條約案의審査에關하야 國防上缺陷이잇다는意味로서 最初부터政府와 對立的態度를 取하고此에對하야政府는 兵力量이 不滿足하나 能히補充計劃을세울수가잇다 하얏다 樞府에서는다시一段의進步한要求로 補充計劃의詳細한內容을 提示하라함에政府는準備의 整頓되지아니한것을理由로明答을 避하얏다 樞密院은條約批准에 反對의答申을計劃하려함에政府는 反對意見을上奏하야樞府를 糾彈하려하는터이니 그兩府의抗爭하는術策은實로技巧를 다하는바이라日本政局의 危機를聯想함도無理가아니엿든것이다. 特히前日의若槻內閣의 臺銀救濟案에對한樞密院의毒舌이 畢竟에그死命을制한實例도업지 아니한것이다

二

日本의樞密院은 이와갓치立憲制度에依한 民意外에存立하야能히責任內閣을 破壞한前例가잇다今次에도 同一한伊東委員長과 同一한民政黨內閣의對立이라 派黨의勢力 感情의勢力이比較的强大한 弊端을이르키는日本의 政界에幾多한波紋을豫想도하얏든것이지마는 果然 最初부터樞府의 政治的策動을 加味한追窮策은 尋常치아니하얏스니이는 日本의立憲國政이 民意를떠난樞府에依하야흔들리게됨이다 內容에잇서官僚와 軍人과法律家의小集團이政權의活動에 그만치强大한牽制力을 發揮하게되는것이나그完全한立憲制下에서는 存立을許치안는 現象이라아니할수업슬것이다 彼歐米諸國에서도이와類似한 憲法裁判所라는것이업지아니하나 그機能의强弱에잇서 懸殊한것이오 더욱立憲機能의 發達한나라에서는憲法裁判所의 機能外지도議會에서代行하는터이니 議會以外에監督機關이나 諮詢機關의必要를 認定치안는外닭이다 幾個小數人의意思가 政權의安定을防害한다는것은 벌서立憲政治의根本精神과 違背되는外닭이다

三

要컨대 日本의立憲政治는아직도 封建的遺弊를蟬脫치못하얏다 資本主義의形態로서 運轉해가는 形式의內容으로서 封建的專制力이 만히 殘存하야그憲法政治의發展에 相當한障碍로되는바잇스니 이는樞密院의勢力이 强大한것보다도 立法部의害를例하나인貴族院이 嚴存하야 거의民衆의生活과는 離隔한一部集團으로서 立法部의機能을左右하는組織이 더욱눈에띄이는 事實이다 그럼으로最近에 日本서 貴族院廢止論도熾盛하게되는것이지마는 今次의樞府對政府의抗爭도 結局新興勢力이 그制度의形式에 驚하야 政治的으로 對時하는바이다 日本의商工勢力은 그들이 民意를擁護하는것만치 强力으로서 此等舊勢力의 退治에一層을加할것도 勢의必然한進路일것이니 今次의樞府의 對政府 決戰은 그成敗의如何를勿問하고 自體의存立을爲하야 一大危機를避免할것이니 그退勢의挽回策이 도리여退勢의促進策으로化하는것이니 社會勢力의 代謝하는法則에잇서 退勢의 潛跡해가는經路가大槪如斯한것이아닌가

憲法自治를促進코 諸機關을中央이掌握

軍隊는每省二個師로四個師外지

北方政府의訓規發表

【北平十五日發】新政府의重要施政方針의一로分關, 馮, 汪三巨頭로부터擴大會議에提出한訓政實行規約은今朝에發表되엇는데槪要는左와如하다

一、討逆軍事를結束한後訓政을實施하야鞏固한中華民國을建設하기爲하야社會安寧、財政更改等의根本方針의實行을爲한監察機關을設置하고中央及地方政治는嚴重監察함

二、訓政機關은關稅鹽稅統稅煙草稅를中央의收入으로하고外債及中央軍政費에充當하며그殘餘收入을地方에歸屬케함

三、訓政機關鐵道郵便電信等은中央의管理에歸屬함

四、各省駐屯軍隊는省의大小에應하야二個師에서四個師外지를限度로함軍隊移動及幹部의任命은中央政府가此를行함

五、各省이團結하야建設의產業發展에努力하고地方自治에서憲法自治에促進함

六、訓政機關各省公約을制定함

七、公約에違反하는者가잇스면必要에應하야中央政府로부터軍隊를派遣하야討伐함

汪兆銘氏를首席으로 一個月內에完了

約法委員會起草方針

【北京十五日發】約法起草委員會는今朝八時에中央黨部에서成立式을擧行한後第一次會議의結果汪兆銘氏를首席으로今後每日會合하야一個月以內에約法全文을起草完了하기로決定하얏다

閻氏、各軍에對하야 隴海線集中을命令

第三勢力阻止의目的이라하며

一說에는奉派牽制策

【北平十五日發】閻錫山氏는十四日附로外籍外의張陰梧氏에게對하야大名及石家莊에駐屯하는孫楚에게도各各隴海線上山西軍主力部隊를新鄕以北에各集結하기를密令하얏다그原因에對하야各各風說이잇는바石友三、韓復渠、馬鴻基氏等의第三勢力의獨立行動開始에因함이라하며또奉派의對北態度의不徹底함이라고도한다

武器供給의中止를要求

米獨公使에게對하야 河南民衆聯合會에서

【北平十五日發】河南各會民衆聯合會는昨日米、獨兩國公使에게米、獨兩國이南軍에飛行機其他武器彈藥을供給하야內亂을助長케한이것으로因하야莫大한損害를與한事實을列擧하고蔣介石은中國民衆의公敵임을力說하야武器供給의中止를懇請하얏다

伊海軍總噸數 巧妙히配定

佛國側에도滿足토록

佛伊軍縮交涉近開乎

【쥬네브十四日發】昨十三日國際聯盟佛代表「브리앙」氏는伊太利의「사로ー야」氏와會見하얏는데그內容은佛伊海軍交涉에重要한結果를齎來하게되리라하야各方面의注目을惹起하게되얏다萬一兩氏의交涉이有望하게展開되면最近에歸國한伊太利外相「그란디」氏도當地에返還하야「브리앙」氏와會談하게되리라고觀察된다 또兩氏는十四日의日曜에도不拘하고繼續하야再次會見할터이라한다

【巴里十四日發】當地에서는佛伊兩國間의軍縮問題豫備交涉開始說에對하야各新聞紙가모다愼重한態度를取하야斷定的記事를揭載치아니하나「케네바」의報導는警戒的態度를取치아니하고佛伊交涉은이미再開되얏다고報道한다그中에는伊太利提案으로伊太利海軍總噸數各單位의隻數及勢力等은巧妙히按分하야伊太利自身을滿足케하는同時에佛蘭西도滿足케한것이라고한다伊國의提案內容及伊代表가先般巴里로갓다고한다

佛使壽府에

【巴里十五日發】「케네바」의報道에依하면佛伊海軍交涉에關하야佛政府의密使가「케네바」에派遣되얏슴으로數日中에佛伊交涉이開始되리라한다

共產第二軍騎兵團 石首와橫池口占領

軍長其他官公吏射殺

【漢口十五日發】賀龍의引率인共產第二軍의騎兵團은十三日午後三時에沙市의下流二百中里의長江沿岸에잇는石首縣城을占領하고翌十四日朝에는石首西方十五中里의橫池口를攻略하야兩都市에잇는軍長及保衛團長其他有力者를모다殺害한模樣이다

兩極端派의優勢로 獨內閣危機에直面

新國會開會時外지殘留를懇請

總選擧以後形勢逆轉

【伯林十五日發】獨逸總選擧의結果는豫想과反對로國粹社會黨共產黨이進出하고此에國權黨을加하면政府反對의極端派는二百二十餘名이되는바穩健派도社黨을加하면此에對抗할수잇슬으로「쓰류ー닝」首相은新聯合을結成하기爲하야特히「힌덴부어」元帥에게懇請하야十月十四日新國會開會外지內閣에殘留하기를懇請한模樣이다

【伯林十五日發】獨逸國會總選擧開票의結果當局에서非公式으로發表한바에依하면當選全議員數는五百七十三名으로主要한政黨別은左와如하다

社會民主黨	一四三名	減九
國粹社會黨	一〇七名	增九五名
共產黨	七六名	增二二名
中央黨	六九名	增八名
國民黨	四一名	減三七名
國權黨	二二名	減三名
人民黨	二六名	減一九名
經濟黨	二三名	不變
土地均分黨	一八名	增一名
「바와리아」人民黨	一八名	增一名
基督敎社會黨	一四名	不變
獨逸農民黨	六名	減二名

또十四日의總選擧의結果獨逸國會議席數는前國會에比하야八十二名이增加되얏다

朝鮮財政 獨立論

漸次로擡頭

最近朝鮮豫算은顯著하게中央政府의牽制를받하야自由로朝鮮의事業의遂行施設의完備等을期하기가不能하야朝鮮官邊에서도此에對하야漸次不滿을가지고朝鮮이中央政府로부터一一히干涉을밧는것은畢竟年年國庫의補助金을밧고잇는外닭인데臺灣과如히財政的으로獨立되지아니함이라하야朝鮮의財政獨立論을主張하는者가만케되는模樣이다

澳漢鐵道建設의 具體的交涉進行?

同鐵道가完成되는날에는

英의南中勢力은益固

【北平十五日發】英國의國匪賠償金을中國의鐵道及敎育資金에振用하기爲하야「람푸슨」公使와王正廷氏間에商議를進行中인데이것은先者부터懸案인澳漢鐵道를完成하기爲하야그建設에關한具體的交涉에入한것이라고解釋된다同鐵道는南方中國의大縱斷線으로서完成된後는南의英國經濟的根據를益益堅固케하리라하야注目되는바이다

爲替業務의禁止를通告

朝鮮銀行海蔘威支店問題

●압흐로益多端할模樣

朝鮮銀行海蔘威支店에對하야勞農側바로푸스크通信에依하야爲替業務의禁止를通告하야왓는바右에對하야朝鮮銀行當局은左와如히말한다

利權事業其他의關係로一個年約一千五百萬圓의爲替去來가잇슴으로이禁止는非常한打擊이나아즉本店에는何等의情報가업다假事實이라하드라도哈爾賓支店과의聯絡事務의關係로서支店閉鎖等은하지못하리라고생각한다

【東京電】朝鮮銀行이十二日勞農官憲으로부터露貨賣買에關한特權의禁止通告를受한以後對露利權企業에쇼業存續는危殆하게되고特히日露漁業과重大한關係가잇는朝鮮銀行의狼狽는多大하다兩當事者는十五日早朝부터頻繁히往來하야當局과愼重凝議中인바該問題는勞農政府의經濟政策의徹底實行임으로日本에有利하게妥協하기는困難한바今後그外交交涉은相當한波瀾을보리라한다

【東京電】朝鮮銀行海蔘威支店問題에對하야大藏省에서는十五日午後河田次官、關場銀行局長等이參集하야對策을協議한後關場局長은井上藏相官邸로訪問하고協議하얏는데그結果다시「소베트」政府의眞意를確知하고朝鮮銀行의營業自由의原則을高調하야旣得權保留를高調하기로決定하고關場銀行局長은大藏省側의意嚮을齎來하고午後五時에外務省을訪問하고抗議方針을協議하얏다

【東京電】鮮銀浦鹽支店에對한露貨賣買停止問題는複雜한外交問題를惹起하게될模樣인바勞農側에서兩法에依하야禁止를通告한以上簡單하게要求에應하리라고생각하지아니한다萬一勞農이頑强한態度를取한다면閉鎖할수밧게업고그影響은日露貿易에重大한影響을波及하야北洋漁業에도重大한打擊을與하게되리라고觀察된다

一、卽鮮銀支店이公定市勢에依하야露貨賣買를强制하면爲替業務의興味가업고閉鎖할수밧게업다

一、北洋漁業區借區料를公定市勢에依하야支拂하게되면現在보다十倍가되야그打擊은甚大하다

一、現在浦鹽에서鮮銀兌換券이普通으로流通하고잇스나이兌換券의露貨交換比率이十分之一에下落하야居住民의損害는莫大하다

一、그리고日本의對露輸出은鮮銀이撤退하게되는關係上對露輸出은斷然하게阻止된다

「라코마」號 解體外無路

【靑森電】「라코마」市號는蔭陸地附近海岸에不時着陸하얏는바 이廣漠한砂地임으로飛行이不能하야解體할수밧게업다고한다

再擧를不許할리 事情을闡明안하면

「라코마」市號의失敗에 米航空協會에서聲明

【사틀十五日發】太平洋橫斷의「라코마」市號가返還하얏다는情報에米國에서는非常한衝動을이르키어再擧에關하야航空協會는非常한衝動을이傳하고잇는바全國航空協會術官「제파ー」氏는返還事情을明白히하지아니하면再擧를不許하겟다는聲明書를發하야後援者를놀나게하얏다其他는모다詳細히判明되는것을보아意見을發表할것갓다

樞府態度益强硬 審查中止의形勢

兩者의絕緣도數日內

政府側도一戰할覺悟

【東京電】樞府第十一回精查委員會는遂條審議에도入치아니하고質疑를中止하고樞府側은伊東委員長이本會席上에서明言한바와如히樞府가要求한審查資料는모다政府가拒絕하고오즉樞府에肯定을强制하는것과如한不誠意를表示한것이라하야드되어審議를中止를宣言한에對하야伊東委員長도委員會의大勢를洞察한것이라고볼수잇고委員會도全會一致로審查不能의決定을與하려는形勢에발서不動하게되얏는바樞府와政府의正面衝突의危機는到來한模樣이다

精查委員會에서態度決定의形式을取한後會議長도또는伊東委員長을連하야政府에對하야國防缺陷의補充計劃具體案의豫算計劃을取하고政府의立案을終了하기外지審議를中止하는것다는通告를하야政府의拒否에接한後再次召集하야第十二回委員會를十八九日頃에開催하기로決定하얏는데그리고樞府가審查中止의通告를하라는意嚮이다 等他意가잇서條約의成立을阻止함이아니란事實을明示하기爲하야可及的手段을取하고他面濱口首相은政局不安의財界及社會에與하는動搖에鑑하야審議促進을希望하고잇스나如斯히國內事情에依하야國防의限度를決定하는重大한軍事協定을輕率히決定치못할것을明瞭히하기爲하야樞府의重大決意를促進할수잇다고한다

奉答文提示 斷乎히拒絕

補充計劃案도同樣

閣僚間에意見一致

【東京電】江木鐵相은十五日午前濱口首相을訪問하고樞府對策에對하야協議를한바그內容은本日의委員會에서奉答文提示의要求가잇슬는지未知이나이것은斷然拒絕하고또補充計劃案은審查上에何等必要가업슴으로樞府가如何한手段으로서此를要求하드라도斷乎히拒絕하기로意見이一致되얏다

【東京電】樞府에對한政府의態度는去益强硬하야來十七日의樞府側만의委員會의結果를기다려同日夕刻또는十八日의臨時閣議를召集하고審議休止의手段을取할境遇는期限附審查를要求하고審議不能의手段을取할境遇에는오즉萬一否決되면反對ー案으로서處하기로決意하고十五日後濱口首相으로부터各閣僚에게諒解를求한바政府는右措置를取하는同時에西園寺公에게使者를派遣하야此顚末을報告하다

005389

樞府監視決議

民政代議士會

【東京電】民政黨有志代議士의時局懇談會는十五日午後四時부터丸之內中央亭에서開會하고所屬兩院議員黨員等百五十餘名이出席하야左의決議를하얏다

決議

倫敦條約의審查에當하야樞密院이軍人과現下의時局에際하야徒勢히時日을遲延하야國務의進捗을阻止하고또는그本來의職責을忘却하야政府의施政에干與하라는것은眞實로憲政의根本을破壞할뿐아니라財界에惡影響을波及함이甚大하다吾人은斷然此를默視하기不能하고널니國民과합께現樞密院의態度를監視하고그非議에對하야는徹底히糾彈하기를期한다

二千餘名出席裡에 內閣打倒의聲

政友臨時大會開會

經濟政策案은如此

【東京電】政友會는不景氣打開의黨議를決議하기爲하야十五日午後二時부터本部에서臨時大會를開催하고犬養總裁、鈴木、床次、久原、望月、三土、岡田、山本、島田、水野의各顧問及山本幹事長以下所屬黨役員을비롯하야二千餘名이出席하야于先開會에앞서午前에臨時幹部會를開하고宣言決議의總裁의演說草稿를決하고十一時에常務員會를開하야承認을經한後午後二時에大會를開催하야島田俊雄氏를座長으로推薦하고幹事長의激勵的開會辭가잇고靑木精一氏가黨務報告를한後宣言決議를可決하고犬養總裁가登壇하야現內閣의倒壞를絕叫하다

【東京電】臨時大會를마친後二時三十分부터國民을救濟하자는演說會를開하고萬歲를三唱한後三時에散會하고또이어서本部에서大演說會를開하야內閣糾彈에氣勢를올니엇다

【東京電】臨時大會는午後一時半부터本部에서開會하고犬養總裁、鈴木、久原、望月、三土、岡田氏外各顧問以下二百名이出席하야山本政務調査會長으로부터開會人事가잇고安藤調査會長으로부터成案을得한不景氣對策、失業對策、減稅政策의三經濟政策要綱原案을朗讀하고山本會長으로부터說明的演說이잇슨後滿場一致로原案대로可決하고午後三時에散會하얏는데其要綱은左와如하다

▲經濟政策要綱

第一、根本對策

我黨의旣定政綱인產業立國主義를根幹으로國務全般에互하야時代에適應한根本政策을確立하기爲하야目下調查에잇는바不日成案을보게될것이다

第二、當面應急對策

現下產業經濟의異常한不況에鑑하야應急施設로서左記各項의政策을即行하라

(甲)不景氣對策

一、產業五個年計劃

二、米價調節

三、物價安定

(乙)失業當面對策

(丙)國民負擔의輕減

民力涵養과生產振興과不景氣打開의趣旨에鑑하야年額五千萬圓을不下하는負擔輕減을圖謀하고地租營業收益稅、織物消費稅等을目標로時宜에應하야減稅印稅를行할것

(丁)行政及財政整理

一、行政整理

二、軍縮의經濟化

三、官業及官有財產의整理

四、特別會參稅의創設

五、產業公償의發行

(戊)臨時產業資金制度

朝鮮其他各地 節約額의內容

【東京電】朝鮮을筆頭로各殖民地特別會計五年度豫算節約額에對하야는拓務省과大藏省에서折衝中이든바十五日에左와如히固定되얏슴으로十六日定例閣議에서松田拓相으로부터說明한後正式으로決定되얏는바殖民地特別會計節約額은左와如하다 (單位千圓)

一、殖民地特別會計總節約額 一〇、七五六

그中

一、朝鮮總督府	經常部	四、六三四
	臨時部	一、九八〇
	計	六、六一四
一、臺灣總督府	經常部	一、一六〇
	臨時部	一、二〇一
	計	二、三六一
一、關東廳	經常部	二〇九
	臨時部	二四九
	計	四五八
一、樺太廳	經常部	六〇三
	臨時部	六二〇
	計	一、二二三
一、南洋廳	經常部	五四
	臨時部	四六
	計	一〇〇

八面鋒

○海軍條約을中間에两고樞府와政府의關係는 더욱險惡化

○樞府는審議中止를決議할模樣이고 政府도一戰을不辭할覺悟라고

○四九節을擇하야 中國에는新政府가생기더니 三秋節을擇하야東京서는무엇이생길나노

○獨逸總選擧의結果 極右의國粹黨과 極左인共產黨이優勢를占하야 現內閣의運命이危機에瀕하게되얏다

○中間派의沒落原則은 이제야알게된것은아니겟지

○疑獄事件의肥田은 山梨大將도 自己에게는總督이된것이라고 政界裡面을賞當히俱醜

○肥田의 胃도무던하군

內金剛長安寺區

金剛山 一萬二千峰에 丹楓이 붉엇습니다。

實로 探勝의 好季는 이때인가 합니다。

各團體 男女各學校 總指定 投宿旅館인

本館은 宿舍淸潔 飮食淸味 案

內親切 割引廉價 浴湯完備 寫

眞師無料登山等 便利를도와드립니다

(電報又는書信通知次第곳準備)

最高級 京城旅館

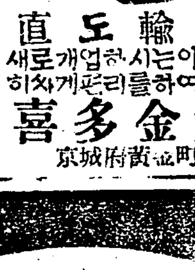

實用時計 도멧고 高級時計 오류모스

入 매 輪 도 直

새로개업하시는이에게는특별히차게편리를하여드리오

各時計店에잇소

喜多金光堂 京城府黃金町二丁目

殖產貯蓄 金積產殖 金預蓄貯 及諸貸付

朝鮮貯蓄銀行 京城府南大門通二丁目

高等普通學科講義 普通學校第五·六學年學科

家庭에서業務에從事하면서僅少한學費로短期間에普通學校、高等普通學校卒業과同等한實力을修得할수잇다

●何時든지入會할수잇다

▲學問을배우지안으면世上에서落伍者가된다

▲高等科……一年三箇月(速成科十箇月)

▲普通科……一箇年(速成科六箇月)卒業

●雜誌(同民)無代進呈

▲우리朝鮮의唯一한獨習用講義錄이다

內容見本 規則書 無代進呈

京城府和泉町六番地 朝鮮高等普通學會 電話光化門一八八四番 振替口座京城八八九五番

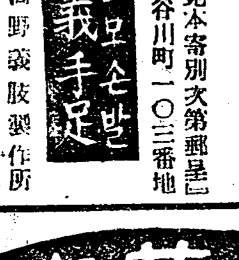

고모손발 義手足

髙野義肢製作所 長谷川町一〇三番地 「見本寄別次第郵呈」 電本一二二六番

手足업는人에게急告

手足업는人은悲觀마시고速히義手足을應用하야天職을完全히하시오

頭痛에는ノーシン

皮膚、泌尿、花柳病

醫學博士渡邊晋

京城黃金町入口日本生命側 診察 十二時半外지及夕刻

學費低廉就職紹介、新式敎授、寄宿完備、高卒中卒者無試驗、學則郵券要함

高等部 簿記 生徒募集

下關市關田町 關西高等計理學校

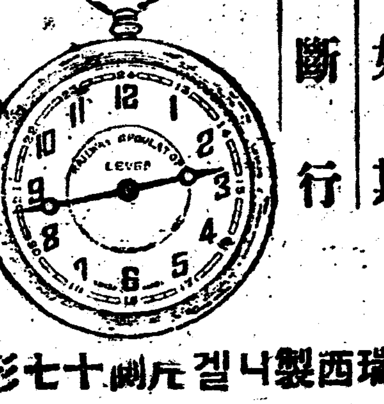

勿失好期 値下斷行

學生用 軍人用 鐵道局用

時間正確 堅固第一

瑞西製니켈元側十七形치마栗

特價三圓二十錢

十個年保險證書添付

京城鍾路一丁目四〇 大元堂時計舖 電話光一七五七番 振京一一六九番

吉敦事件嫌疑로 檢擧는 尙今繼續

현재군법처에잡힌사람중 三十七人繼續取調

【吉林省에서特派員 金然波發電】

길림성청(吉林省城)의중국관헌은 계속하야 조선인을검거하는중 현재군법처(軍法處)에구금되여잇는사람은 총수 삼십칠인으로판명된씨명은아래에와갓다한다

崔龍鶴 高元 金鵬 李白衡 黃在四 吳盛順 金成鹿 林福順 金희 洪圭洪 洪封 張炳道 韓신 金華洲 崔重輝 張基準外二十一名

合倂日宣傳文으로 四名이 被捉

중국관헌이모다잡아서 日領警察에引渡

【長春】 북만 중동선 일면파(北滿中東線一面坡)에잇는○○단체에서는지난팔월이십구일인 합방기념일(合倂紀念日)에선전문을 당지성도의원(星瑞醫院)에서등사하야 배부하얏든바 경계하든 중국관헌이 탐지하고 선전문을 배부한 조선인사명을따거하야 엄중히 취조한결과 그런듯사가 또탄로 되엇는데 그는 녕안현(寧安縣)에잇는고대산(高大山)으로 판명되엇슴으로 조회하야 중국관헌은 권고대산을체포하야다가그동안에취조를마치고 일건서류와 선전문을 한데합하야 합이빈에잇는 일본령사관(日本領事館)으로인도(引渡)하얏다는데 그범인사명을 인수한합이빈 일본령사관에서는 다시엄중한 취조를하는중 그내용은 비밀에붓침으로 자세히알수업다고한다

在滿同胞虐殺問題로 在京各團體奮起

십륙일밤시천교당에서토의 今夜에對策講究會

길돈선(吉敦線)각처에륙군을파견하야 조선동포 백여명을체포하여다가 그중에서 십오명을총살한것은 긔보한바와 갓거니와이가튼 참담한 소식을들은시내각단체에서는 방관할수 업는일임으로 신간회본부(新幹會本部)외십개단체련합주최로재만동포학살대책강구회(在滿同胞虐殺對策講究會)를십륙일오후팔시부터시내견지동(堅志洞)시천교당(侍天敎堂)에서개최할터인바주최단체는다음과갓다

▲新幹會本部 槿友會本部 衡平社總本部 農民總同盟 勞働總同盟 靑年總同盟 基督敎靑年會 天道敎靑年總同盟 侍天敎靑年會 天道敎靑年黨 佛敎靑年會 (以上十一團體無順)

檄文配布한 四人又逮捕

백여동포의집을수색하여 憲兵隊에拘禁取調

【長春特電】 만주(滿洲)에잇는조선공산당(朝鮮共產黨)들이팔월일일인 공산당 메이데이-일을 긔회로하야 길돈선(吉敦線) 철교를 파괴한후로 중국관헌들은 눈이 벌개서 동연선에잇는동포를 모조리 체포하야구금하는한편으로 헌병을 각농촌으로 파견하야 래왕조선인의취체를 엄중히하든바 근일에길림(吉林)에 주둔하는 동북헌병(東北憲兵第五隊第十七中隊)에서 밀사(密査)오명을영길현(永吉縣)둔(第十五區大屯)에파견하야당지에잇는 백여동포의 집을수색하는한편으로김승호(金勝浩)오창순(吳昌淳)리백경(李白景)황재필(黃在必)을 체포하는 동시에○○선전문을압수하얏다는데 권고체포된 사명은 동북헌병대에구금하고 엄중한 취조를하는중이라는바 그사실은 아즉자세히알수업다고한다

紙幣僞造의 詐欺犯被捉

시내도화동(桃花洞)오백십일번지에본적을 두고 일정한주소가업는박광화(朴光華)(三九)는금년이월이십일경 종로문화려관(文化旅館)에서다옥정(茶屋町)구십사번지문상목(文相穆)(四四)에게조선은행권을 위조하는 괴술이잇스니 자본을대라고 쇠여가지고지난팔월 까지현금 이백여원을사취 하엿다가 그후동사건이동매문서 사법계에 탐지한바되여권과 량명은 일마전에검거되엿는데 박광화는 사실괴술이 잇는것이 아니라 일본지폐를교묘하게안밧을 떼여서 뒤에다가지폐와동일한 조히를 부처가지고우선표면만 인쇄하엿다 고속이여나온것인바 결국은박에게사기를 당하엿스나 지폐위조의미수공범죄는 면키 어려우며권과박은 본래『모두히네』한자로서 시내각처에서 두차절도횡령을범한자라한다

間島五十三被疑 廿三人又復護來

금후도뒤니어호래될듯 前後五十一人

간도오삽십사건(間島五三十事件)의피의자는진일에이십일인을경성복심법원에 이송한후 뒤를니어 호송하는터인데 십오일아츰경성역(京城驛)도착의경합선(京城線)렬차에오삽십여인의 경관호위로 이십삼인의피의자를늘경성에 호송하여다가 즉시서대문형무소에수용하엿다는데 아즉도뒤를 니어 올모양이라한다

利權中心으로黃白亂舞

前總督連累肥田의公判

郡守와參議를買賣한醜態其他 法廷에暴露된醜惡한正體

공훈(功勳)이놉흔륙군대장으로서 조선총독(朝鮮總督)이라는지위에안저 민간의모든리권(利權)을엿보고다시그부하를각방면으로차구(馳驅)식히어 무수한부당리득을탐욕(貪慾)!또사취(詐取)한추두한정치적죄상과총독부를 중심으로한 암흑한모든장면은 드듸어백일하(白日下)에폭로되엿다 동경 지방재판소(東京地方裁判所)형사부에서는오는이십륙일로 전조선 총독이든산리반조(山梨半造)를군대장들일개사긔범죄의피고로케일회공판을 열게되엿고 서울(京城)에서는 십오일이래로 경성지방법원(京城地方法院) 케사호형사법정에서 금천(金川)재판장주심으로전조선총독의직계촉탁(直系囑托)이요비서(秘書)격이든 비전리길(肥田理吉)과 증원일마(增原一馬)의두명에대한 사긔범죄의 추사실을 십륙일에 일으기까지 계속심리하야 만천하 인사(人士)의 주목을을게하는바잇스니 그들의 가장비렬한정치(政治)를배경(背景)삼아 민간(民間)을! 더구나조선사람을 롱락한 추사실(醜事實)은무엇인가

×

그는(肥田)이제야일시의모든사람들의 가장실혐하고 미워하는형사범(刑事犯)의피고가되어 법정에서 재판장의 엄려한심문을바드면서도 오히려 그뎃날의 호긔(豪氣)!부긔(浮氣)는그대로 권례의 머리엿(大氣焰)을토하엿고 산리총독(山梨總督)의 입명도 자신의노력이요 조선에서는 각국장중 제일권리가 만흔경무국장(警務局長)권리(淺利)를 비뭇하야 모모국장급의 임면(任免)은 모다자신의 권한(權限)에잇섯든것이라하엿다비권은엇지하야금일의형사피고가되엇슴가?이케재판정에나타난사실로만보아도 다음과 가든것이다

義州金鑛

당시총독비서관이든 의광호추(依光好秋)와련락하야 안동현영상의폭양행(安東縣英商怡隆洋行)지배인김문규(金文奎)로부터의뢰바든평안북도의주보류금광불하허가(義州保留金鑛拂下許可)문케를 중심으로이십오만원이라는거대한보수금을밧기로한것이며

黃草萍蘆草

황초평(黃草萍) 로초채취(蘆草採取)문케를 중심으로 신의주(新義州)에잇는일본인 가등(加藤)족립(足立)두명으로 부터그재취의 리권(利權)이 자긔들손에돌아오면사금(謝金)으로서오만원을케공키로한사실다시그리권이 해마다 발전됨을날아영년사금(永年謝金)을 밧기로 한것과우선 그회동비로서 조선연초회사(朝鮮煙草會社) 주권(株券)과현금사만원을 바든사실등 그공술(供述)은 호린날(曇天)해빗가리호리멍덩한반무반인(半否半認)으로진행되엇다

廢川地拂下

소화삼년십이월경에황해도안악군안악면서산리(安岳郡安岳面瑞山里) 부호김홍량(金鴻亮)으로부터 재녕강(載寧江) 수축을하야달라는 청원과 운동비로이올아폐천(廢川)되는 따를 불하만원의보수금을밧치기로한사실 황해도연백군(延白郡)에잇는국유지로서미개간지(未開墾地)에속한 남대지(南大池)의 불하문케로 당저분호 정호영(鄭鎬永)이가운동하야달라는청원과 그운동비로 지난 일월늘일에동

未墾地拂下

공관은 심리와 공술을 아재판관의 머리를 자극하엿고 방청인들의 경신을 긔상 식히엇다 황초평문케가튼것은 산리 반소도자신이뢰하는일이라는등을비롯하야

國有地拂下

다시황해도사는최석호(崔錫浩)라는 사람으로부터 소화삼년착이월경에 전라북도 김케군부여량면(金堤扶餘兩面)에잇는어이는 국유 미간지 이십칠만구천팔백여평의 불하운동을 리회로하야 오천원의소절수와 오천원의약속수형(約束手形)을 증원(增原)과 련락하야 편취한사실 다시소화삼년십일월 미침오일아츰에 조선상업은행으로부터 미간(尾間)을통하야 그림비라는명목하에 현금오만원은 산리반조가 차입(借入)한 주래경동철도(京東鐵道) 주권매수의 미명(美名) 기라로각처에서 다수한현금을 사취한사실등 과연비일비재 한것이다

京城寫眞製版師協會創立

경성에잇는사진제판사(寫眞製版師)삼십여인은 십오일오후구시에 서대동해루(東海樓)에모히여 경성사진제판사협회를 창립하고 여러가지사항을 토의한후 임원을아래와가티 선거하엿다한다

會長金漢瑞 總務金昌奉 幹事李昌根 [illegible] 金仁[illegible]

『모플』關係三十人도 二十五日頃送局

취조는못나고조서작성중 鐘路署事件關係者

삼십삼명을송국한종로서비밀결사사건은 그동안 동사건관계자와 권북 권남등삼십한의『모플』사건관의자로 권리 지방에서검거하여온 사오십명칭년에 대하야 이케 취조는거의맛치고 조서작성에 분망중인바 송국범위는삼십명내외의 다수에 달할것가트며 늣더라도 금월이십사 오일경에는 송국되리라는데 못치된사람중에는 병자가 적지안흐며 그중 강모(姜某)란사람은 수일전부터폐병(肺病)으로중세가자못중하야십륙일에도경찰의의진찰을밧고잇는중이라한다

八月檄文犯 兩人昨日送局

그동안취조를맛치고

팔월격문범(八月檄文犯)으로지난팔월일동문서에 검거된 홍인섭(洪寅燮)송경윤(宋慶潤)량인은그간 취조를마치고 십칠일에송국되리라한다

府立圖書館 開館과休館

경성부립도서관은본관은십륙일부터 개관하고 분관은십칠일부터 련팔일간휴관한다고한다

賣官問題

산리반조가 재직하든 소화삼년구월십팔일경에 무지한 탐관늘(貪官欲)이 비등항을 리용하야 황해도안악군서하면장 (安岳郡西河面長)원효섭(元孝燮)이가 군수(郡守)되기를희망하는거희를리용하야 원효섭을 롱락하고 현금일만원을 편취한사실을 비롯하야가회동(嘉會洞)실든무호 점거래(金琪郁)의 중추원참의(中樞院參議)운동비로현금사만원을강요(强要)하다가실패한사실등이것이야말로 추태가 아니고무엇이랴

怪漢肥田에게 懲役三年求刑

대판에서온변호사변호 增原은一年半求刑

긴장(緊張)!도흥미(興味)를끄러듭하든 심리는 십륙일정오로써못나고 립회한복전차석검사(福田次席檢事)는조선대의옥(朝鮮大疑獄)을말하든 추태만흔죄악을여실히 지적하고 준렬한론고로서사기죄의구형(求刑)이당당하다하야

◇肥田理吉 懲役三年

◇增原一馬 懲役一年半

을구형하자멀리대판(大阪)으로부터렬석한 족립(足立)변호사로부터장항 변론이개시되엿다

依然無誠意라고 當局은廢校方針

인계운운은표면호도라고 實踐校問題又逆轉

사회주목의초점이되여잇는사립실천녀학교는 지난 십오일에개학키를 발표하엿스나 개학도되지못하고 백여명 녀학생의공청만 진동하엿스며 후계자가인계를한다하나 표면에 나타나서인계수속도 하지아니함으로 문케는 의연히 해결이못되고학교의운명은 바람압해 등불가티긔식아엄한데 이학교의 운명이라면엇더케나 될것인가 이에대하여 감독관청인 경긔도학무과의의견을종합하여보면

『리상수씨는 그학교를권혀사재(私財)와가티생각하고후계자에게대한성의가업는데지난십오일후계자가나서서인계를한다하나학무과에와서는아모말이업슬뿐아니라리상수씨가표면의낫가림으로후계자를내세운때는것은도저히인정할수가업다 즉 지금인계한다고 권하는모모는 리상수씨의 변신으로 리상수씨의 한책동이아닌가 생각한다 이리되어서는도저히 승인을할수가 업슴으로 인케 더기다릴수도업시 금주(今週)중에해결이안된다면단연히 폐쇄처분을행하고 말겟다고』하는데자금까지실천녀학교의 문케가 해결이되지못하는것은 리상수씨가 내용으로 자긔가 말하는요구조건을그대로 고집하고 표면을도호하고커하는때문이라한다

咸南共產黨被疑 八十餘名을送局

◇그중에서다수는면소되고◇ 二十餘名尙今取調

지난팔월에 함경남도 경찰부에서 돌연히관내각서와 련락을취하야 사회운동자와 청년백여명을검거하야 중인 함남공산당(咸南共產黨)사건은 그달팔일에경찰부의취조를 맛치고 익구일에 팔십여명이 함흥지방법원검사국으로 호송되엇다가 그뒤에심에서 다수가 증거불충분으로면소되어나온 사실이 잇섯스나그동안사정으로 이사건의정체를 보도할자유가업섯는데 오늘에야 비로소게재함에 이르럿다 그런데함남공산당 사건의중심지는 함흥(咸興)과 원산(元山)이라고한다

李春均氏釋放

【北靑】 지난사월[illegible]경찰부원직접출동으로공청비밀결사(共靑秘密結社)혐의로서북청(北靑)군내의사회단체관계자수십명을 검거하든당시에 함께검거되엇든 북청대성교(北靑大成校) 강사리춘균(李春均)씨는지난구월십일에 홍원서(洪原署)에서석방되야자택에도라왓다한다

避身中李東永氏 自宅서突然被捉

북청에서만수십명검거 新幹北靑支會關係者

【北靑】 지난팔월사일부터북청지방을 중심으로 하야돌연검거의선풍이 니러나서 북청지방에서만수십명의 검거를 내인공청사건으로서 그당시에 당국의엄한경계망을 피하야 탈주하엿든신간회 북청지회 장리동영(李東永)씨는그후행방이막연하든바지난십이일에그의자택에서피착되엿다한다

前衛同盟豫審決定書 (三)

被告人車戰貞은朝鮮靑年總同盟中央執行委員被告人郭良勳은同同盟所屬團體인 中央靑年同盟中央執行委員이든바 昭和四年十一月中旬頃京城府淸進洞華興旅館에서 光州學生事件에關하야策動하고檢擧를免키爲하야同地로부터前後하야 逃走하여온姜永錫張錫天으로부터자조京城府內各朝鮮人中等學校生徒를煽動하야 示威運動을敢行케할相議를受하엿는데 同被告人等兩名은其時光州學生事件에對하야官憲의措置를 攻擊키爲하야檄文을印刷撒布할事를共謀하고被告人車戰貞이가 그此印刷費用으로 前後二回에合計金七十圓을 同府內에서被告人郭良勳에게給與하야被告人郭良勳이가同月中旬頃으로부터 同月下旬頃外지의사이에 同府授恩洞百六十三番地그同生郭二綱方에서同人과協力하야 制規의許可업시『滿天下學生諸君에檄함』이라題하고『今番光州學生衝突事件한帝國主義的全內容을 如實히말하는것이라云云全國學生同志諸君!彼等××陰謀群의××에檢入된五百餘同志의 ×刑××에呻吟함을그대로彼等의손에맛기어××群의疾風的猛襲에積極的으로抗爭하야×野의冷×가된彼等을그대로廢墟化한光州巷街에放置할것인가全國學生同志諸君!斷然蹶起하라』云云을論하고更히植民地××敎育制度絶對反對!拘禁光州學生同志即時無條件釋放要求!大衆的示威運動組織!軍事警察政治絶對反對!治安維持法即時撤回要求!等標語를揭하고 其他同様政治에關하야不穩의字句를連하야 安寧秩序를妨害하는 檄文約八千枚(昭和五年押第一五四號의一、二十二、十四、十六、十八、十九、二十七은其一部)를印刷하야翌十二月二日夜兩名協力으로 同府齋松洞中東學校同府堅志洞京城女子商業學校同府寬勳洞同德女學校同府桂洞中央高等普通學校其他에數千[illegible]

被告人黃大用은朝鮮靑年總同盟中央執行委員인바 同被告人도또前記姜永錫張錫天等의 意見에贊同하고 京城府內各朝鮮人中等學校生徒를煽動하야 示威運動을斷行케하고자 張錫天과共謀하고被告人自己는 昭和四年十一月下旬以降翌十二月上旬에亘하야 同府八判洞六十五番地居住第二高等普通學校生徒權察東同府嘉會洞居住中央高等普通學校生徒金奉鉉과張錫天은同府苑南洞十七番地居住惠成高等普通學校生徒李鎔同府安國洞二番地居住徽文高等普通學校四年生張秉昌 被告人權遺根種根同府松峴洞六番地居住中東學校本科五年生申用雨와同府內各所에서각각順次會合하야此機를乘하야檢擧拘禁된朝鮮人生徒의即時釋放을 要求하는同時에言論出版集會結社의自由를 獲得할것이라는說明으로 政治에關하야同人等을煽動케하얏고被告人金仁培는中東學校三年生

八十三番地同校生金貞九方에同人外數名의 中東學校生徒等과會合하야光州事件에關하야檢擧된生徒에게 同情으로同盟休校示威運動을 斷行할事를提議하고 翌六日同校本科第二學年敎室에서 同學年第四學年及特科生多數에對하야 同上趣旨의演說을爲하야써 政治에關하야同人等을煽動하얏스며被告人權種根 權遺根兩名은右張錫天等의煽動으로 同年十二月六日放課後그가在學하든 前記徽新學校寄宿舍內에서同校生徒金昌柱張勳在乙等과 公然會合하야光州事件에關하야檢擧된生徒等의釋放을要求코저同校生으로하야금同盟休校示威運動을斷行케할旨를煽動하얏다 如斯히하야각각治安을妨害한것이다

以上의 事實中被告人李學鋼의結社組織의點은改正治安維持法第一條第一項前段에 被告人韓鑑 韓鋼根 金淳熙結社加入의點은同法條項後段에被告人李能鋼 韓丑運 金仁培의結社加入의點은同法條第二項에該當하고 被告人車戰貞 權遺根 韓鋼根 郭良勳의檄文作成及頒布의點은昭和二年二月法律第六號出版法第十一條第一項第二項第一條刑事令第四十二條其政治에關하야 前示와如히治安을妨害한點은保安法第七條刑事令第四十二條에該當한바此等은刑法第五十四條第一項後段前段第一條를適用處斷할것이오 또被告人黃大用 韓丑運 金仁培及尹錫淳이가政治에關하야前示와如히治安을妨害한點은 保安法第七條刑事令第四十二條에該當하며韓鋼根 韓丑運 金仁培에對하야는更히刑法第四十五條를適用할것이다 以上어느것이든지此를公判에付함에足할만한犯罪의嫌疑가잇슴으로 刑事訴訟法第三百十二條에依하야此를京城地判에付할것이며 被告人車戰貞沈憲燮 黃大用 夫內準 李時雨 郭良勳 任光宰가昭和四年五月京城府內에서朝鮮으로하야금日本의主權으로부터 離脫케하고또朝鮮에서私有財産制度를否認할目的으로써 朝鮮共產黨年會라는結社를組織하얏다는公訴事實被告人權遺根 姜希五 李正夏 朴基澗 尹錫淳 韓鍾松李星山 金容瑞 李素嗣 金東[illegible] 李忠補이가同年中旬을由하고각각右結社에加入하얏다는公訴事實被告人金昌容이가昭和四年十一月右結社의目的達成의犯罪를犯할事를目的으로써 李時雨에對하야金百圓을 供하엿다는公訴事實被告人李元雨가昭和四年十月被告人宋健浩 許美順金吉洙及元再喜가昭和五年二月各前記學生前衛同盟에該同盟이朝鮮으로하야금 日本의羈絆으로부터離脫케하고또朝鮮에서私有財産制度를否認하는目的으로써 組織된것인줄을알면서此에加入하엿다는公訴事實은此를公判에付함에足한 犯罪의嫌疑가업슴으로刑事訴訟法第三百十三條에依하야免訴할것이라함

被告人黃大用이가 前示檄文을作成頒布하엿다는公訴事實은此를公判에付함에足한 嫌疑가업다할지라도右는前示治安妨害의罪와牽連의關係가잇다하야起訴될것으로 認定하고 特히此點에對하야는免訴의處分을하지아니함

仍而主文과如히決定함

昭和五年九月十三日

京城地方法院

豫審掛朝鮮總督府判事脇鐵一

眞理健康法을읽고

平和의天地가一變에戰亂化하야華麗한泰西文明의最高潮도凄慘한砲煙彈雨로서寸毫의앗김도업시破壞되고만것이、即歐洲大戰이엇다。이

大戰 으로서일본은、輸入杜絶의大打擊을밧어서、지금과가튼大恐慌들이루엇다、그래서藥料品、鐵、機械類、原油、毛織物、書籍、就中에도國民保健의根本인藥品의缺乏에이르러서는國民의藥業을不勝히하엿다。이것은畢竟우리國民이넘어舶來品에心醉하야

利弊 의兩面을研究하지안코작구模倣에쉬거、말하자면舊慣이나 國粹니하는美點은까맣와가티버리고皮相文明만에眩惑한結果、도리어自國文明이貧弱枯渴、到底히國民的獨立을할수업는지경의弱點을暴露한것입으로、정말遺憾千萬이다、그런데이러한

盲信 은더구나그迷想을打破할必要가만이잇다만은 우리國民의活動要素되는日常의飲食物은勿論、여긔一般保健法으로體力健康을圖하는滋養劑、疾病救治의根源되는醫藥品의選擇批判等은그가장緊切한關心이라고는바이다、例컨대日本에古來盛行되야온和漢藥이西洋醫流때문에

蹂躪 되야、一時衰頹되엿모畢竟은努力如何의研究分岐에서온것이안이고、차다리自業不願하는輕佻浮薄의歐化主義에서나온餘弊이다、果然往年의時局은우리國民의一大覺醒이되고、同時에忘却되얏든和漢藥은各種의研究가促進되야擡頭의機運에復活하얏다、지금이야말로

醫術 은進步되야病者가顯加됨을따러榮養이提唱되고弱者가繁殖되는趨勢는、輸入된思想惡化의現勢와가티크게戒心하야할것이다、眞理健康法은『第一編』健康치안으면안될飲食物과滋養劑』로부터 說明하야『肉食의弊害』『老衰의原因』『日本人의體質成績』『外來說의危險』『힌드헤데氏의

榮養 論의決定『獨逸의脈鮮은榮養學者의罪』、榮養上의新知識은역시日本人의 傳統習慣』等六十餘項目으로도或은專門諸學者의說을紹介하고或은生理的解說을加하고、或은近代榮養에就하야自覺反省을勸하는等親切叮寧하고자미잇는有益한參考書이다

本書 에依하야通俗的智識을넓피는것은勿論일것이다、本書는特히朝鮮人士를爲하야大木五藥園五十錢以上을近所藥店에서사가지고、그空函을大木本舖되는東京市神田區大木合名會社로보내면、同社에서無料贈呈(直送)한다고

림질 대하증 절대보증 근치

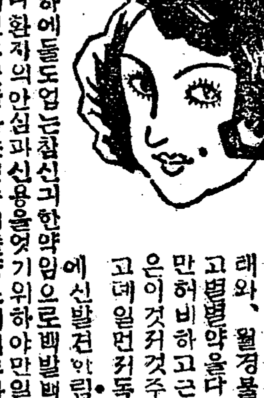

만일무효면돈을 도로드림니다

유명한독일구로벨박사가발명햇슴니다

림질과대하증남녀생병과, 오좀소래와, 월경불순으로별치료를다하고쁜엇별약을다써도배약이무효해본만허비하고근치안되여고통하는분은이것저것주저할것업시염려마시고데일먼저독일구로벨박사가최근에신발견한림질근치약을쓰시오이약은천하에둘도업는참신긔한약임으로배발백중만명이면만명이다낫습니다환자의안심과신용을엇기위하야만일무효면절대책임지고두말업시돈을반금하는보증서를약포에첨부하얏사오니절대로안심하시고쓰시오 이약의특징은(一)치림약치고위장이안상하는약이업는데 절대로안상함으로위장이약한 눈이만이먹어도튼튼하나안난다는말은 환자여러분이찬송하는말이오(二)전후에둘도업는신약임으로 수십년묵고질의만성림질대하증이고림독청으로된방광염고환염(산증)성호선염자궁내막염란소염관절염뇨도협착등이케격케적낫습니다(三)이약은다른약가티 지리하게안먹고만금성간에일주일이상먹을필요가업고 절대로재발안합니다 그런데이약이속히효되고타약으로는 절대로근치안되는리유를말하면 주사는미약하고새조는뇨도의균만씻슬뿐이오 절못하면도로혀산증이되고십입주입약도며개산증이되며 다른먹는약도위장만상하지약역이미약하여염막내외균이안죽고 한약은 철균케가업스니안되고 산약은위험하기만하지말을것도업습니다 그러나구로벨박사약은 오십만배로푸러도이분간에균이죽사오며혈관으로도라댕기면서가 살균하는작용이잇슴으로여하한병이라도단시간에근치됩니다 약한사람이라도속히근치하시오약가는남자만성과부인대하증에오원남자급성과부인오좀소래에삼원이오송료는선금이면무료대금인환은삼십전이오

注意 폐당영업이용성됨을보고근사한광고와유사한약을파는대가잇스니즈의하시오

代理店及特約店募集(有力한藥房에限함)

京城府西大門町二丁目八六 (京中區側向面)

直賣元 神聖堂大藥房 신성당대약방

振替京城四九五〇番 電話長光三三四番

◉學用品商의仕入絶好期

文具紙類 學用品都賣開始

◎文具 ノート 學校學習帳

通信取引은信用第一 大賣主義 乙試用

平壤新倉里 直輸出入卸商 東明書館

振替京城一二一二八番 電話一二一五番

目錄請求進呈

本工場에서一般需用을歡迎키爲하야最히廉價로提供코저하오니一次注文試用하심을務望함

洋靈及口金 哺乳器水十 投藥瓶各種 化學用硝子 器製造販賣 電機器具各種 雙口壜中電球 電球直輸入 商

—(△)—

朝鮮硝子製造所

本店 京城府昌信洞三六八番地

支店 咸南興南驛前

工場 京城黃金町七丁目五番地

電話光化門二四六七番 振替京城一〇二七九番

(商報請求無料進呈)

痔及創傷에

체루미진 軟膏坐藥

內外痔核·痔出血·脫肛·痔瘻……等

京城府西小門町

本舖 藤澤友吉京城支店

KH—2

救濟期間도이미씃난 八千災民生途暗憺

가구농장을모다물에일어버리고 매일팔전식구제금을바더살다가 流浪길도떠날수업서

【襄川】 을축년(乙丑年)보다 지독한풍수재를 치른강원도(江原道)의리재민구제는그간도당국이약 칠만원의 지방비를시출하야구제중이바 그중단기이 개월간구제를 밧든 참천오백구십명의 남녀는금월 십칠일경이면구제 긔간이개월이 마즈막으로 다해짐으로 이때까지는하로에좁쌀네홉(粟米四合)대금으로통천과 부식물(副食物)대금으로이전 합하야 매일팔전식의구조를 밧아잔명을 니어오든바그나마끈허지게 되엿다라 요지음벌서아즘과 저녁이면 한긔(寒氣) 가들수에서못치는이때에집과농장 긔답등을 모조리물에떠나려보낸 그들임으로 남루한한 벌옷도변변히 걸치지못하고막천석지(幕天席地)로딍구는봄이되어산야에 오곡의풍등도 그들에게주의 대상인못 배곱흠다고웨치며 방황하는 참담한광경을일유러라는때 그들는 멀리강원 권도내의 편재하야잇는바 각군별로보면다음과갓다

春川 二〇四名 麟蹄 二、三一九名 楊口 一〇〇名 通川 一七名 高城 五三〇名 襄陽 一七七六名 江陵 一七〇名 三陟 二二五〇名 平昌 四〇名 寧越 一、〇〇〇名 原州 二四一〇 伊川 一一名 計 七、五九〇名

安邊新幹委員長 申敬相氏放免

【安邊】 함남일대를동하야 한참동안 세상의이목을 놀내이든 원산제분사건관원의 보통학교사건으로인하야 안변에서도 신간회원(新幹會員)다수가검거되엿거니와 동사건의피의로 추후검속되엿든 신간안변지회위원장 신경상씨(申敬相)는지난사일방면되여 오월오후 안변에무사도착하엿다

水害義捐金

【宜川】 자난사일 상북선천군 남면 삼봉공립보통학교의 동창회에서는 정긔총회를열고 일반사무를 처리한뒤 금오원을거두워본사 선천지국을경유하야 본사에보내여 리재민에게 동정의뜻을전달하야달라고하얏다고한다

豫算은세워노코 救濟는안해

조난당한지이개월이지나도 曖昧한道의態度

원래강원도의 수해가 광범또혹심하얏든만치 당국의 구제금소요목표도 크서 삼십삼만원이란거액이엿슴에도 불구하고 금일까지 십시지출된 금액은근히칠만여원에 불과하는터로 이제소요액과지출금액을대조해보면다음과갓다

	所要額	支出濟額
弔慰金	三六、七五〇圓	二〇、一九〇圓
治療費	七、一三〇	二、六九七
種穀費	七、一三四	一、五六九
小屋掛費	三三、三三五	一三、六七三
食糧費	四三、〇〇九	一〇、四四三
器具費	一八、五二〇	—
海難救濟費	二、七二五	—
計	一八八、九〇九	七〇、五四三
授產費	二四、〇〇〇	—
移住費	六九、七〇〇	—
累計	[illegible]	—

그러면 총액 삼십삼만원중에서 수선비와 이주비등을 제한외의 삼십만팔천여원은 그어느항목을물론하고 비상지봉을 하여야할것이어는 언제든지 책임자들에 의한 예산액이 십이만구천구백이십원이나 서잇슴에 불구하고 그가운 무청의한태만을보이고잇다 우십이만 구천원중칠만원의 지봉을 본외남아지오만여원은 동해안해난구제비(海難救濟費)로보벌예정인모양인데 재해가 지난지 이개월이다간이 엇때것 지출할념도 안우는모양이다 그러고 사망자와행위불명자에게 조위금으로 매인천이십오원식 소요액에는 세워노코서심지불에는 아삼원식 주려난것이라든지 목하 도, 구제중에잇는환과고독(鰥寡孤獨)등을장과인십일개 월구제계획에 대하야도청내무에서 그렇게까지 길게구제할필요가업다는야개잇서도자사방천에 반대 라론을세우는등 라해캐아라운 컴이만라고난다

各郡割當義捐 十五萬圓식決定

의연총액이십만원예산에서 遲延되는義捐募集

강원도내 유력자 륙십여명의일당회집으로 만장일치의 가결을 어든 구제금 이십만원을각군에 활당모집할건에대하야활당방법의 일안을마든 도간부들은하로라도 속하여야할 이분배를 짓근에 이르터거우마첫슬뿐인데 그모집긔한은 삼일월말일까지라하며 총액 이십만원중십오만원을 도내이십일개군의 배당액으로하고 남어지중 이만원은도내에산재한 각종법인단체(法人團體)에의하야모집할것이며 일만원가량은 관공리들의봉급백분의오(百分의五)에의하야 것칠어림하고 남어지 이만원은 사회사업협회 사업갓을 예상 결정하얏다 한다

義捐募集前은 移住計劃不能

그들의전도암담은하나 엇절수업다는知事의말

하로에 팔전이란 그나마의구제를밧아 연명해오든 참천오백여명의그들은 지난번 풍수재로인하야완전히 생활근거를 일코발간고가떼야만이 간신히 목숨을사라난가장 참혹한 그들이어늘고식적연두해동안 식료 공금으로늣찬다는것은 너머나 무의미한구제가 아닐가하야 이에대한강원도지사의 의견을 듯건데 그들의 장래가 암담한참은유감을 블금하나 그렇다고언제까지 구제할수도업는 것으로한파고독들의 십일개월 장기(長期)구제들오히려자두하다는언듯이 잇소이다 이주(移住)계획은잇스나각군에활당한이십만원 긔부금을 모집해보와야 할것으로 돈만커모지못하고 착수키어려우며 지방비와 국고보조등 삼아만원중칠만원이 지출된와 오만여원이남아잇는것은 어선구실 파괴등에 보조할금액으로 돌려쓰가어렵다는뜻을말한다

大浦社會團體 聯合會館買受

지난구일에모다이전

【大浦】 양양대포(襄陽大浦)에잇는 로조어조합지부 신간분회소년회(勞組漁組靑盟支部新幹分會少年會) 오개단체에서는 오래동안당지 리흥규씨(李興奎氏)의집을빌어 회관으로사용하여오든바 금번당해간부(當該幹部)들의유준한 열성으로련합회관을 매득하고 지난구일에 회관을 이전하엿는데 매금지출은단체자측금과 회원들의자진부담이라 한다

德泉學院悲運

【德津】 경기도양주군회천면(楊州郡檜泉面)에잇는덕천학원(德泉學院)은내정삼일년에창설이래 회천면학계에 만흔공헌이잇섯든바 소화이년에 일오쟈당시설립자이요 또한교편을 잡고잇든정준화(鄭駿和)씨와교원인리학재(李鶴在)리준긔(李準基)삼씨가 돌연사직하자 선생입은 동교는 비운에싸저 일시폐교상태에 이르럿든중 현재교원인리성호(李星昊)씨가무보수로자진하야 교편을잡자 비운중에잇든동교는 또다시 서광을보게되엿다 그러나동씨의지극한성의도별효과가업시금해금에여파인지날로심각하야지는농촌경제가파멸되는반면동교의경비도날로궁핍을당하야 현재에는 소소한백묵조차 사지못하야 교수불능에와지일은현상이라하며 배칠팔십명이나되는 재학생도 날로감소되어 현재삼십이명이라는 참담한수자를보이고잇는현상이라한다

夜學을襲擊하고서 脅迫罪로告訴

경찰은관계자들검거취조

【新上】 정평월배(定平月背)면 반동(班洞)의야학습격사건이빈발(頻發)한후 사건발생당시 마당 두두히 보도한바어니와 지난칠월에는 정평군 광덕면 향중리(定平廣德面香中里)에사는 원창회(元昌會)라는 사람은 동리청년 몇사람이 청십엇에서는 경영하는 야학을 습격하야 혹관계자들을 협박죄로 고소하야 관계자 여러사람이 광덕주재소에 인치되엇다는데 이제 그자세한내용을 듯건대 원창회는 야학생들이 부녀자를 농락한다는사실무근의 선전을하엿으로야학관계자중 최동백 심효택(崔東伯沈孝澤)의 폐사람이 원창회를 찾아가서 질문한일이잇섯는바 원창회는 이것을 긔화로 야학을 습격하고 질문갓든사람들을 상해하고 고소를하야 지난십일에 광덕주재소에 인치되여 취조를 밧다가 그이튼날에 권무석방되엿다는데 예치되엿든사람들의 씨명은

崔東伯 沈孝澤 沈孝澤 沈 正澤 韓承鉉 韓鶴 金光秀

關係者釋放코 夜學禁止命令

야학은 금지를 당하고 관계자들은 이치되어 취조를 밧다가 그이엿다고한다 종래에 천부석방되엿다 일조에 배 항보도한바어니와 경찰은관게자들을 석방할때 금후야학은 더계속지 하라고 하여서야학은 계속치 못하게 되여이제는 일조에배울길을일코 로상(路上)에 방황하는 무산아동의정경은참아볼 수업다한다

馬山에又復暴風

알괴시 자치워져 農作엔二割減收?

【馬山】 경남마산지방에는자난십일일부터 긔후가 갑작히치워지며 때때로폭풍이 불어 잇서이래 삼사일동안 계속하며 매풍년을 예상하고 잇든농민들은 무사히 익어가든 벼곡식의 감수를 보리라는데 매우우려중에 잇다는바 이할가량의 감수를 보리라는데 아직까지도 이상한 긔후는 그중 세들변치안는중이라고한다

내각처부에서 선발된대의원이 백오십명과 방청자천여명으로 써만당의성황을이루엇다고한다

◇決議事項

一、七月一日開催延期承認의件

一、一切의「부로ㅡ커ㅡ」農漁民에關한件

一、婦人部組織의件

一、洪水組合設立에關한件

一、口金稅撤廢에關한件

一、船舶稅付決定의件

一、渡航阻止反對에關한件

道路問題 永錦道路問題

량군민대표십여명 又復道當局에陳情

【錦山】 전북 금산읍(全北錦山邑)에서경부선영동역(京釜線永同驛)으로통하려는 삼등도로개통의정요은 삽여년을두고 숙처로예정선은 이미 되어단던것이 다행이금춘에 나려오든것이 전북충북(全北忠北)량도당국의 의사가합처하게되어 금추에는 령입업서 개수공사에착수하겟다든것이 자난녀름장마에 충북에서는 천모적으로만흔수해를 입게되어 수해구제라는예정도 하자안흔 예산을쓰게되어 이미계획을세웟든 전겨금영선(錦永線) 개수공사는 예산부족이라는 구실로 부득이다음해로 연계하겟다는 충북도의언명이들이자 뜻밧게 이말을듯게된 금산영동(錦山永同) 량군관민들은 조삼모사의 충북도당국의처사에는 그대로 방관할수업다하야 지난팔일에 량군관민십여인이 충북도당국을 위시하야 전북도당국에까지가서 최후로단판을 하게되엿다함은 이미본보에 보도된바이거니와 이케최후단관인 아번진정의 전말에대하야 진정위원중 한사람은다음과가치 말한다

金鋼泰氏談 = 금산 영동간도로개통의필요는 말할여지도업거니와 이것이 삼년이라는 오래던동안을두고 숙제로만흔고려가잇섯든것도 사실이엿겟지요만은 반면충의 의사가 개수공사에잇슴에는 당국에서도 그들만에는 중외의사를 아조차바랄수업겟서요 그것은모든시설이 중출분위로하는 관계로ㅡ원래는금추에 공사에착수하게되엿든것인데 뜻밧게 충북에서 지난녀름에 수해가만허서그곳에예산을 쓰버리엿다는것으로 이미작정이되여잇든 로공사를 명년으로 미룬다는말이들이여 이번에 량군관민들이 최후로결정을보라고 진정을갓든바 다행히별도말정이업서 금추에개수공사에 착수하기로 아조확정이 되엿스니 삽년간숙제도 이제야락착이되고 말엇습니다

도야지虎列刺 더욱蔓延해서

【平康】 평남순천군(平南順川郡)에도 야지에호렬자병이류행되야 수백두가 죽엇다는것은 기보한바어니와 그후병은도위생과(道衛生課)에서 극력예방에 노력한효과도 업시도리어 만연되여 지난십일에 대사병의걸인 도야지열머리를 박살하엿다고한다

群仙漁場問題 抽籤키로解決

칠개리에서예산부족부담코 公賣는하지안키로

【群仙】 함남 리원군동면(咸南利原郡東面)의 군선 어민(漁民) 륙백호에 대하야 산재한 은어업으로 재래하여오든 선어어장(鮮魚漁場)은 과보면도에동면일원(東面一圓)에서하야군선여업조합(群仙漁業組合)이설치되야 해상권을 그내용을 관리에 포함되야 매각부치다하는 것은 해유려리 조합의관리에서는 은해관계로인하야 오든 것이하야 근래로부터 내려오든구추천 抽籤)하기로하랴든하엿스 다 리사송과옥(宋瑞玉)씨는 예산부족을 부담하면 그에응하겟다하야 칠개리어 창(上側、下側、鯉岩、古岩、文星長遠漁場)에 그금액칠백원(七百圓)을분배하기로 지난오일에 결의하고 단락은지엇다 하며 추첨까지 하기로되엇는바 이로써 문제이든 어장은해결을 과하고 말엇다고한다

善山海平에도 消費組合創設

【善山】 경북 선산군 해평면 온현(慶北善山郡海平面)에 거주하는 김옥현(金玉鉉) 최원호(崔元浩)리래우(李泰愚)삼씨외 십여인의 발긔로서 소비조합(消費組合)을창설코저 얼마전에 발긔인회를열고 활동한결과 불일구수개예정구수이상에 달함으로 십칠일에는 창립총회를 열기로하는데 총회가 끗나면 즉시개업준비에 착수하리라한다

咸平郡月也面長 排斥運動再燃

면의원구장유지들이

【咸平】 전남 함평군 월야면(全南咸平郡月也面)신면장 전규섭(全奎燮)씨를면민일동이 배척운동한다함은 두차 보도한바어니와 이에 면협의원(面協議員)과구장들은 사직서를 제출하고지방유사들과 모회면장 배척운동을 일으켜고 지금이회면면 대회를 개최하려고 방금그에대한 선후책을강구중에잇다고한다

面長排斥에 始末書强要

월야면장을 배척하는면민대회를 보도면사(면협記)안과춘(安奉俊)외사명은사직서를제출하고 면장배척운동에 가담하려 이일간야나 길근을하다가 사직서를 군수에보내지아니하고 무조건하에 출근한일이잇섯는데 자난이월경에 면주임인 손종권(孫宗權)씨가월야면에출장하야 사직서를 제출하려 하엿든직원들에게 강제로시말서를 요구하는것은 주군수를 배척하는것이라고 양향을하고 도다간후지난륙일에안과춘 리재청 정영길(安奉俊 李在淸 鄭永吉) 등삼명은사직서를 제출하고김재강(金在岡)외 한명은 시말서를 제출하엿슴에 면장배척운동에 그대로 되야 면장배척을 벌리고 빙면면긔의 심리는 더욱험악하여지며 그에 대한선후책을 강구하는한편 군당국의 목압을 비난하는소리는날로이 어가 하다고한다

前面長결어 告發하자해

월야보통학교긔성회(月也普校期成會)의긔본금이천사백구십삼원중 칠백삼원이 부당지출(不當支出)로되야잇슴을안긔성회 간부들은 지난칠일오후한시반경에월야면사무소회의실에 총회를 개최하고튼 당지불로되야잇는칠백삼원십사전에 대하야

宣川南面에서 新任面長不信任

공직자들은사직코 面民들은道郡에陳情

【宣川】 선천군남면에서는신임면장에대한 불신임 문제가점점확대되어 그면내의 공직자들은 사직을하고 각동면민들은군과도청에 산임면장을 그대로둘수가 업스니 다른사람으로다시면장임명을하야 달라는 의미의 진정서를 지난팔일에 제출하얏는데 이제그사실을듯건대 선임면장은 어되로보든지 남면에면장될 덕망을가지지 못한데도불구하고 남면장의지위를차지하게된것은 남면을무시한행위라고면장자렵바든오늘부터불신임운동을 일으키고 면협의원 열두사람중에 열두사람과 구장 조사원 열두사람중에 아래서 덜사람이 이래변장지휘 아래서는 일하자 안켓다고 사직을단행하고 간산동삼봉석호 동원부(鉏山三峰石湖洞一部)와인민야

惠山鎭에初霜

【惠山鎭】 함남 혜산진(咸南惠山鎭)에는 지난십삼일아츰에 첫서리가왓는데 그부근십산지 대에는 벌서일주일전에 서리가와서 곡식은거의 말나죽엇다고 한다

新興學校改築과 面當局에非難

면에서너무무성의하다고

【安邊】 함남 안변군 신모면(安邊郡新茅面) 사립 신흥학교(新興學校)는엿던관계로개축을하게되고 이를개축코저 주민칠팔백호는 방금필사적 노력을다한다함은 본지에두보 하엿거니와본래 이학교는 민간에서자지하는 사립이니만큼 학교당국자 는면행정당국의 직접원이 업지못할바 이라는데 들리는바에 의하면 산모면에서는 홍수에쥐 썰뇌엇슬뻐도 수해조사를 한출 로알엇더니 풍하두락 되엿고또 면유림 풍락송은 긴부를학교에 서사용키로 하엿슴에도 불구하 고돌이어 빼앗서다가는 순사에 게빌려주고서엇이것은 순사가면 거어덧다느그러면학교에서팔할 뻬엇자하야그리랍을안엇느냐』 하야 참아 못할무리한자 행을 하엿고 면민들은 학교당국에대 한 원정이더욱격하며 분발한다 고한다

西炭公普認可

【烏山】 경긔도진위군서탄면(京畿道振威郡西炭面)에서는공립보통학교를 설립코자 몽변장곽문환(郭文煥)씨를비롯하야면민일동의 노력으로 긔부금사천원과도의보조금천원으로설립인가가나왓슴으로 위치를 동면금각리(金角里)로정하고곳교사신축에착수하야래십월중에개교하리라누바 동교교지 삼천삼백여평은수원룡주사(龍珠寺)에서긔부하엿다 고한다

新興校改築費 道에補助請求

【安邊】 함남 안변군 신모면(安邊郡新茅面) 사립신흥학교(新興學校)가헐월집팔일풍우에 귀결되여 부득이 개학긔일에도 불구하고 개축공사를 하는중설 상가상으로 그의경비조차 부족 되여 곤난도곤난이려니와 아동 취학에 일대금무로 일반이우려 한다함은 긔보어니와 근일그의 감독관청인 안변군 당국에서는 그런사정을 잘아는이만큼 아동 교육에 시급한문제이라하야지 난달일부로 도당국(道當局)에 보조청구를 하엿다는바 금액은 일천오백오십원 이라하며 이는 전군민이 그학교를위하야 도군 (道郡)의성의를갈망한다고한다

◇取消 ‖ 本報三千四百七十六號第六頁에揭載된電鐵會社營業員朴某의記事中『부녀만잇는공가에가택침입』云은內調한結果事實과相違된바가有하기此를取消함(內金剛)

人糞먹인두靑年 各一年懲役判決

야학강습문제로싸호다가 咸興地方法院에서

【咸興】 지난칠월이십사일에 정평군 춘류면 원흥리(定平郡春柳面元興里)에잇는 야학강습소문제로 청년다수가 공회당에서 야학을 반대하는 차병호가야학을 반대할뿐아니라 농조원들은 모다 도적놈들이라고 (야학을경영하는 아동에게 보통학식을가르키지안코 불온한사상을 고취한다는리유) 하엿슴으로보모칭하들이 분개하야차군에게 이분을 먹이는일방상해되지안는 범위에서 무수히구타를 당하엿다는바 그혐의로두청년은 지난삼오일에 함흥지방법원(咸興地方法院)케일호법정에서 감비(甲斐)판사의주심으로근등(近藤)검사의 립회에게정되여 사실심리후 검사의론고는 각일년식이엿스나 피고들은 하등의이의가 업섯고갑비판사로부터폭행위에 관한건 죄명으로 다음과가티 판결언도하엿다 한다

李貴淵(三三)一個年懲役

李允永(三二)同

郵便配達夫 公金橫領逃走

경주에서

【慶州】 지난달이십오일경 경주우편국배달부 안이룡(安利龍)(二一)이 자귀 편국 배달할가격표고 금액약팔십원을 횡령소비(橫領消費)하고 어대로도주 하엿슴으로 우편당국에서는 범인을수색중 이라한다

堤防工費를不拂

百餘名工夫들困境 함안군려곡에서

【漆原】 경남함안군칠원면려곡(慶南咸安郡漆原面麗谷)에서는작년홍수에 파괴된걸이 이때사십간이나 되는제방을 총공비삼천팔백원으로 개수하여 지난륙월이십일에 준공식을 거행하엿다함은 긔보와 갓거니와준공한지사개월이 지난 오날까지공비를다지급치 못하엿 슴으로배여공부는 시월마다 면사무소에몰려가서 어정면에는 납부하지 말자고 걸의하고 면대표자삽인을 매표들이 면대표자 삽인에 야도청에 보내기로 계획중이라는바 일반은 이문제가 어떠케나결정될가를주목중이라고한다

竹屑로製造한 特產品紙物

光州刑務所서

【光州】 광주형무소(刑務所)에서는과왕부터여러가지 공장(工場)이잇섯스나특산품(特產品)이라고할만한것이업섯다가 최근에중국(中國)으로부터기술자를 초빙하야 팔십마력을 발휘하야 일주간에 오백오십여폭이나드 삭 채(蒸)하는 계저(捲紙)과계를 설치하고 각종배물을 리용하야 상당한지물(紙物)을제조한다는데 그중에대人검용(竹屑)로제조한면청죽지(青竹紙)라는잘은 은전선에서 자랑할만한물품이라고한다

金泉金陵學院 片講師送別宴

【金泉】 경북김천(慶北金泉) 금릉학원(金陵學院)에서 무산아동의 교양에 차과의권력을다하야 이래열심으로 교수하여오든 편순남(片順南) 녀사가금번에 사정에의하야 멀리중국산동성하남(中國山東省河南)으로떠나게 됨에이케 동학원에서는 애석의 정을 이기지 못하야 지난십오일 오전십시경에 동학원 두상에서 관계자 일동이 모히어서 송별회연을 개최하엿다고 한다

釜山合同勞組 六週年紀念式

【釜山】 부산합동로조(釜山合同勞組)제륙주년긔념식(第六週年紀念式)은경찰의간섭으로 연긔에연긔를 거듭하든바지난십일밤에야 부산 청년동맹관에서 긔념식을 거행하얏는데성황을 일우엇다고한다

安州에小火

【安州】 자난십이일오후다섯시경평남안주군안수면미상리(平南安州郡安州面彌上里) 이십구번지에사는량석상(梁貞祥)씨집에불이나서 일대소동을일으켯는바 곳청내에잇는 소방조원과 이웃사람들의필사적노력으로동오후일곱시에 진화하엿다는데 원인은 아직들의 작란으로인하야 그리된것이라하며 손해액은 약오십원에 달한다한다

寶城面橫領事件

【寶城】 긔보 = 전남보성군보성면(全南寶城郡寶城面) 공금횡령사건에대하야 두차 보도한바와갓거니와 지난륙일량홍한(梁鳳煥)은 김관두(金寬斗)은 예심에회부되고

발을 붙일자리다ㅡ라고한것은 참으로조치마는 다만 나본대로하면 그래도 아주 잘됏다고는 할수업스니까 내가 그뒤에다가 두귀만 더이을것이니 보오』 하고

『발붓일자리도 업서야만 바야흐로 깨끗할것이다』

이러케부르니 보차는 친것이지 컨에남종육조혜능(南宗六祖慧能)이처음에스승을찾아 소주(韶州)에까지왓다가 오조홍인(五祖弘忍)이 황매에 잇다는말을듣고 그가가서 곳 불복한이 중이됏는데 오조가 뒤를이을사람을구하라고 여러제자중에 게 계하나식을 부르라고했드니 상좌중신수(神秀)는ㅡ 몸은보케수요 마음은명경대 갈다 때로부지런히닥가 티끌을 안처지마소(身是菩提樹 心如明鏡臺 時時勤拂拭 莫使有塵埃) 라고하엿는데 그때에 혜능은 부억에서 쌀을쓸다가 이계를듣고하는말이ㅡ아름답기는 아름답지마는 끝까지깨닫지는못햇서ㅡ하면서보케가본디나무가아니요 명경도또한대가업다 본래한물건도업섯스니 어듸서티끌에 물들이랴ㅡ하엿드니、오조가 곳의발(衣鉢)을 그에게전하엿단나 오늘이재도 또한 여와한 뜻이것

은보는갈로 곳알아내엿든것이다 라생각하는체 했자마는、말하며부아니기가 어렵다고、그쳐칠찬을 아니할수업서 일으로는칭찬할것은 업스나 범인과신긔할것은 칠언절구한수인데 보니 보차가르고 왕으로와서하매 보내서 냥냥께서 친히맛앗나살펴보신다고하셧드다』

『여러아가씨께서 왈아내거든 설파를하자말고 매인이각각 고향부루 갓다매는데 내시는 다여러사람이 모두 다투어보 별서수수걱기 하나가 달려앗 위하야 맨든것으로 그우에는 노데 이것은친히 수수걱기를 번듯한 흰사등(白紗燈)을들엇 은내시(小太監)가사람이 배모 나와서 가묘의 방으로오나작 하매네사람은 이말을듣고얼른

십드다』

쐭지어서 돌여보내라고 하 낸뒤에는 매인이또한 한개 더려왈아내라고 하셔 고왈아 나를 내보내셔서 당산배를 『냥냥(가비)께서 수수걱기하 홀연이 사람이와서 말하기를 갈과같이지냇다 이처럼 말하고 네사람이다서 말일뿐이지』 불과서 한때의 장난으로한 『누가 웨참선을 한다든가? 이러케생각하고나서 웃으면서 무엇이라?』 스로 그괴롱을받으려할것에 △ 못햇거든 내가이케 스

紅樓夢 (五三)

洌 譯 夕影 畫

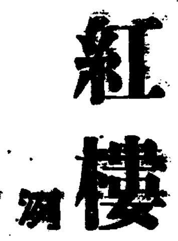

聰曲文寶玉悟禪機(六)

대옥은 웃으면서 『첫것을엇엇나 내가좋을어볼것이니 너의들은 나를따려오 나라 내가보증하고 그로하여금 이런 어리석고사득한 빠옹을버리우게할것이다』 하고 세사람이 같이보옥의방으로왓다 대옥은먼저웃으면서 『여보 보옥이라니 내가좋을어보겟소 지극히 귀한것이 보(寶)이요 지극히 단단한 것이 옥(玉)인데 옵바는무슨귀(貴)가있으며? 무슨단단함이있소?』 보옥이 아말에 능히대답을못하매 두사람이웃으면서 『이처럼 어리석으면서도 무슨참선을 한다고하나!』 상운이도 손바닥을치면서 『옵바가 그만졋구료!』 하엿다 대옥은 또 『옵바의 그게끝에ㅡ 증거라고할것이 업서야만 이것이 지 그런데아까 그뗑때듸발 문는 오히려 온즉완전히끝 을내지못햇스니까 이것으로 그쳣든는아니되겟지?』 대옥은 웃으면서 『저이가 능히 대답지못하는 것만해도 곳진셈이지 지금 대답한대도 선긔치안흐니까 다만 이뒤에는다사 선이야 기를해서는 아니돼요 우리 들이 아는바와능한바께저모 오히려 알저못하고 농치못 하면서 무슨참선을한다구해 !』 보옥은 자긔로서 깨닫앗다고 햇든것이 뜻밧게대옥이가한때 다붓는데 곳 대답을못햇고보 차가 또 이런말을 끌어다가 대는데 본래 그들이 이런것 에도능한줄은 보지못하엿든 바이엇스매 보옥은 이러케생 각하엿다 『원래 그들의지각이 나보나 앞섯건마는 오히려 깨우지

白頭山과植物 (二)

踏査를마친뒤에

崔如九

▶……明說眞寫……◀
白頭山麓森林地帶의大部分을차지한落葉松
林【上】군데군데沼澤을形成한白頭山下【下】

(一)白頭山의地質及氣候

植物의生長에는 地質如何와氣溫雨量等이 重大한關係가잇슴으로 白頭山植物을알려면 그地質과氣候를먼저아러야하겟다

白頭山은,다아는바와가티우리朝鮮에잇서서 濟州島漢拏山과한가지로 活動을終了한 火山이니 半島南北極에 두火山이對立한것은 半島山脈이白頭에서出發하야 漢拏에맛친것을說明하는듯하다

白頭 火山이 噴出한岩石은 玄武岩,鹽基性粗面岩,黑曜石及浮石等인데 그中玄武岩은 廣濶한山麓臺地를形成하야 그延長이 南北은千餘里요 東西는六百里의大規模로 展開되엿다 우리가六日間거른登山路도全部이高臺地를通過한것이다白頭山의正體는 이臺地中央에二千七百四十四米突의標高로 屹立한것이니 全部粗面岩과 黑曜石으로되엿고 後期에 浮石質의火山灰를噴出하야 山頂及山麓 玄武岩臺地까지 이재로덥혓다 頂上附近은 大塊의浮石이만코 또寒氣와乾燥로 植物이稀薄하야 露出된部分을멀리보면 힌勇姿로 나타나는것이다 그럼으로 白頭山或은長白山(支那側呼稱)의名稱은 이火山灰도 起因된것이다

植物 은이러한 玄武岩臺地와 乾燥性인浮石質土壤에適應한種類만이 繁殖하게되엿다 地質學上으로 白頭一帶의地相은 幼年期에相當하야 豆滿江鴨綠江의下流地域은 浸蝕作用이얼마즘 進行되엿스나 上流山麓地帶는 아직原始狀態로잇나 따라서 岩石의分解作用이充分히되지못하얏고,土壤이라고는 거의없는浮石層임으로落葉松가튼큰喬木은 堅固한基礎岩石으로因하야 뿌리를깁히박지못하고 바람만불면 뿌리채넘어진다 길가에 落葉松의巨體가 뿌리基部에 힌浮石을남기고 잡바진것이 얼마나만핫는것은 記憶에새롭다 또浸蝕作用의進陟치못한關係로 丘陵溪谷의高低가現著치아니하고 山麓一帶가平原狀態임으로도 군데군데低濕地 或은沼澤地를形成한데도잇다 그래서植物도乾燥한데와 低濕한데따라그分布가다르다

氣象 은白頭山上의實地測量한바는업스나 茂山과惠山鎭兩地에서 測量한結果로 미루워보면

白頭山氣溫은 平均으로極히低下하야 春(三月)의平均氣溫이攝氏零下十五度夏(八月)節이十三度 冬(正月)節은零下二十七度를 가진다 그리고寒暑의差가甚하며 晝夜氣溫은 激變한다 나제는볏을쪼리다가도 밤이면氣溫이平地에低下하야 寒冷으로잘수업든經驗은시금다시 생각킨다 降雨量은極少하며 그나마도 不平均하야 一年中六七八의三個月間에 이雨量은,다나리고 其餘九個月間은 거의降雨를보지못한다 또西北風이 强한故로 植物은東南向地面에 더욱繁茂하고 西北向丘陵에는稀薄하다 길가에 잡바진落葉松이 모다東南을向한것이며

山頂 附近에 東南向으로 無數한波狀砂丘列를지은것은西北風의强함을推測하기에어렵지안타 以上과가튼地質과氣候가 現今의白頭山植物分布를 形成식힘에 가장有力한原因이니要컨대이氣候와地質에適應한植物만이 繁殖하야 간곳마다 群落形式(同種類의植物이 한곳에多數集團이되여잇는것)으로된것이白頭山植物分布의特色이다

『카-ㄹ라일』의一生과 그의『衣裳哲學』(三)

張翼鳳

입 (他의詩劇색칸드)의主人公은世上에喪心靈心 荒心即 生命업는僞宗敎道德의傳統에서들은 마음과現狀에滿足하는享樂主義 耽美主義等에써진 輕浮한마음과建設은업고破壞만일삼는 革命家의荒暴한마음等에支配된것을 叱咤하고스사로그속에서 노혀나려고悲壯하게苦悶하엿섯다 엇지색칸드뿐이랴!純眞하고 誠實한靑年으로서 그러한苦悶을가지지안은者드물것이다 모든것이機械化하고 시들어보이고死體와가티보일때가잇다

否 定의精神『메페스토펠레스』가우리의것을떠나지아니하니우리는 惡魔에게靈魂을팔아먹은『파우스트』의 悲哀를맛길때가얼마나만흔가 英國文壇의오도!워즈워쓰는 驚異의復興을부르지첫거니와 驚異心이말라부튼우리에게는·모든感激이涸渴狀態에잇다 어데서하늘의이슬가튼이스피레이숀이나려서말라부튼우리의靈魂을 적셔수지는안흐려는가?

深 刻偉大한靈魂 豐潤한心情에서 自發的으로쏘다저나온 驚異의文學!그속에서 흐르는感激이가물는우리의마음을潤澤케하여준다 그속에서發하는光彩가 캄캄한우리의갈길을 비초여준다칼-라일의衣裳哲學은 이러한文學中하나이다 驚異感과神秘感은모든偉大한生命잇는 思想과詩와藝術과行動의 根抵가되여잇는것이니 그러한感激이말라붓튼自然主義 實寫主義文學 唯物觀機械觀等의思想은 生命업는死骸와가튼것이다

自 由를求하야마지안는사람의靈魂은 언제나그러한機械的宿命觀의壓迫에눌려잇슬수업는것이니 다시驚異感과神秘感을基調로한生命잇는새文學과 새思想이새로운衣服을입고世上에나타날曙光이보이지아니하는가 自然主義의洗鍊을지난 新浪漫主義와 新理想主義의潮流가膨脹해실날이머지아니하리라 眞理의엄선을가진우리는無盡한文學의寶庫를發掘하야 우리의內的生命을富豐케할것이다

北 歐文學과南歐文學의두다른要素를 한데綜合한것이 英文學의特色이다칼-라일은그中에도 北歐的要素를代表한者다 즐게네쁘의말대로사람을『햄렛』型과『돈키호테』型으로갈을수잇다면 칼-라일은疑心업시『햄렛』型에屬할것이다 또사람을『카라마조프』型과『쏘-닌』型으로分하면 칼라일은 맛당히카라마조프型에屬할것이다 칼-라일은 缺陷도만히가진사람이다 그의反對와가티 二一의性質도驕慢한사람이다 陽春의和暢한맛이업고 嚴多의陰沈하고쓸쓸한맛이도는사람가티보인다 그에게서所謂俳佃趣味 隨筆味는차자볼수업슬는지모른다 그에게는항상不平不滿의氣分이돌고 조꿈도長閑한맛이업서보인다 를게너에의作品에서 우리가感하는 서늘한藝術의西風을그의作品에서 어더보기어렵다 그에게는餘暇업는勞働이잇슬뿐이다그는事業을너무나過重視한缺點을가젓다 이點에잇서그는 事業以上의偉大한것을노래한 괴-테의健全한樂天主義에不及하는點이만타 그는

樂 天思想을飯吹하면서도 自己의內部生活은 항상『슈투름,운트,뜨랑』을떠나지못하엿스나 그는大體로보아民本主義的이엇스나 事業을過重視한그는 英雄을過重視하고 貴族主義에기울어진點도만타 그는어데까지든지 北國의野人이엇스니 南國의洗練된優雅한맛이적다 그는사랑바돌사람이라보다 尊敬바돌사람이다 넓은사람이라보다깁흔사람이다

四郡位置簡考 (二)

附眞番新說

朴魯哲

그리고여기 韓人을秦人이라함은 辰의訛音일것이오 貊을秆(秆)이라함과 秆을韓이라함은 文字上誤記일것이다 그러나 晉으로보면 秆과韓이갓고 秦과辰이갓다 또汗과乾도갓다 이러하니

丁氏集韻 에『秆音寒 東夷別種』이라함을봐도 秆은韓을訛讀함이니 이는곳秆과韓이가튼以上 秆·貊의種別인동시에 韓역시貊의別種인것이다 이러타면 彼韓이란 遼東韓(辰)이(辰州)이 역시貊의一種으로보게되는바다 그리고 遼史地理志에『辰州本高麗蓋牟城 渤海改蓋州 又改辰州 以辰韓得名』이라하엿스니 이는分明히秦人(辰)이 처음으로 漢水南에드러올때 辰州의辰을 떼여다辰韓이라함에 틀림이업다 이에따라

辰과韓은 그意味가 퍽집흔것갓다 그런더러『以辰韓得名』이란史實을보아 辰國이辰州에잇슴이 分明하니 실상韓水南의辰國은 그후에이르러遼東의『辰』을 떼여나 옮긴것이라할수잇다 이럼으로 海東繹史에

『或以遼東 爲三韓古地 此儒者疑遼史者也』

란말이잇스니 이역文字上誤記로 그意味로보면 그럴듯하다 이는搢紳之言이나 秦人이漢水南으로 드러오면서부터 遼東의辰州를 引用한듯으로 그후支那史家의誤記로 한갓辰의淵源만을 들어가지고 그本居地인遼東을三韓의古地로

臆斷한바 에 지나지안는다 이리하야단지 國號로보면 三韓의古地라함이 臆測을 遼東의辰(韓)이 三韓의古地라함이 當然하다고본다 엇지그런고하니 우에도말한바이지만 遼東에본히·貊의別種으로된秆과 秆(韓)의加稱인韓이 잇슴으로,韓(秆)人이 漢水南三韓역에 처음드러갓다하야 이韓을三韓으로 誤記한바 遼東의辰의古地를,三韓의古地로誇張한듯하니 이는진즛 文字上誤記인것이오 그意味만은 갓다고본다 이럼으로 滿史에

『詩云 韓在燕北 貊爲韓之北國 韓旣滅于燕 韓從而東 漢初謂之三韓』

이라한바 이는 즉燕北에잇는韓人이

濊貊에게 밀려 東으로옴겨잇다가 다시南으로 漢水南에 드러옴을 말한바로 여긔韓은即遼東의辰(秦)을指함이니 이것이 所謂三韓古地라하는것이다 이리하야 韓人(燕北에居한種族)은 이럼으로 韓으로 보는바다 이럼으로 韓(辰은貊의南쪽即遼西의西北에잇다가濊貊에게몰리매 잠시遼東에 머물러잇다가 다시東으로 漢水南에 드러온것이分明하다 실상韓은 箕準時代以前부터 東으로遷移하엿다가 南으로드러온것이다 그리고衛君建國時代(遼東서韓(秦)人이드러오기전約40年前)에 南으로드러온植族은 본히陽族(濊貊의別種)으로 漢水流域에 分布되면서부터

馯의일홈 을갓게되엿다 이럼으로 漢水南의 韓(或은辰人)의根本種族은 即陽夷이니 이는馯의本種으로보는바다 이리되고보니 遼西로부터 遼東으로 점점밀려온韓(秦人)은 馯(陽夷后裔)이 漢水南을占居한 힘신뒤이다 이리하야 먼저드러온陽夷나 뒤에드러온韓(或은辰)이 다貊人의種族으로보게된다 이를推察컨대 陽夷가馯이란나라를세울때 韓(秆)으로國號로삼은듯 그根本種族인貊(秆과同種이다)을 意味한듯하고 辰人이南으로

馯나라東 편에 辰韓을세울때 辰과韓으로 國號로삼음은 遼西의韓과 遼東의辰(辰州)을意味한것이나 아닌가한다

그런데 遼西의西北에는北貊胡貊이잇스니 이는衛君時代도부터 分布된種族이다 北貊은幽州以北에잇고 胡貊은並外西北에잇섯다

禪窓道話 (十五)

金泰洽

寡欲의道

囂脫의道를어드라면 寡欲의道를 닥지아니하면아니된다 모든사람이 囂脫의人이되지못하고君子나聖賢이 되지못함은愛慾을끈치못하며 欲心을除하지못한外닭이다 偏局한愛情에얼리기때문에 大義大悲한人類愛를忘却하고 엇던사람의사랑만을위하야 愛의奴隸가되고말며 컴컴한欲心을 커버리지못하기때문에 宇宙全體가내것임을모르고 몃十間의집이나幾十圓幾萬圓의金錢에 拘束이되야사람다운노릇을 하지못하는일이만타그럼으로무서운것이 愛欲이요두려운것이我執이다 보라新聞紙上의三面記事를‥‥‥‥放火竊盜 强盜殺人强姦詐欺모든것이 愛欲의所使아닌것이업다 이愛欲만버려버린다면 뛰여버리지는 못하드래도어느程度에지만 節制하야守分知足만한다면좀人格者다운 사람이되여人生苦로부터 解脫한사람이될것이다

‥‥○‥‥

그러기에 佛說遺敎經에이라는經에는말하되

『欲心이만흔사람은 利를求하는마음이 만흔故로苦惱도따라서또한만흐며 欲心이적은사람은구함도업고 하고저함도업는고로 이러한苦惱가업나니欲心이적은사람은諂曲阿附로서사람에게 求함이업나니라 그래서마음이항상坦然하야憂畏가업스며 隨事에有餘하야 항상不足한마음이업나니라 그런外닭으로足함을아는者는地上에 臥在하드래도天堂에 누은것갓고足함을아지못하는者는 비록天宮에臥在하드래도또한滿足할줄을아지못하나니라』

하엿다

‥‥○‥‥

財色은地獄의根本

부처님께서財色의 毒蛇보다甚하니라하시신말삼과 愛欲이惡途의根本이라하신말삼이 三經論가운데 許多하며또는書籍에나祖師네가이것을除하기爲하야 여러가지로苦行한일이만치만는 新羅元曉王時代에 欲離으로有名한永才大師도 그寡欲을爲해 實行코자하는一人이엿다 그래서師는 未年에혼自詩歡로써一生을空過하엿다 靈鼻하고 智고로師欲修道를實現코저하야 十萬餘의老朝를걸고 智異山을向하야드러가든바大峴嶺이라는고개마르테기를當到하엿다 그런데嶺上으로부터 六十名의賊徒이몰려나며 加害코저한다 그러나師는本是무려 物欲에淸淡한老師인지라 번적거리는刃刀下에泰然自若하야 恐怖하는빗이업슴은뿐더러 오히려賊徒들子息과가티對하얏다

‥‥○‥‥

賊徒는師의態度를보고 疑訝하야 師의姓名을뭇는다 그래서師는永才라고 對答하엿다 그리한즉賊徒는 師를平素에보시못하엿서도 歌僧으로有名한高名을 드른지오랜지라 깃버하며 師에게노래를 하나들러달라고請하얏다 師는欣然히노래를부른니 노래는아레와갓다

○ ○

내마음묘리지가
엇던술을모르기로
將來엔오래도록
숨어서지내랏더니
이제에이술을은
못지내게되단말가

× ×

다만지그럴것은
조흔일못함이라
조흔길로드리켜서
되도라서렴으나
이兵器조라한들
무엇이좃사오리

學生欄特設

◀……〔投稿規定〕……▶

曩者 夏期特別講座時에『學生欄』의特設사지를 豫告하고 그規約을追後發表키로 諸君과約束바잇섯다。爾來그機會가도라옴을吾人도 늘留念하야오든바 이제야 前後二個月에亘한 講座도近近終了케되엿고 兼하야바야흐로 燈火를可親할 絶好한時節이 도라왓기로 이에前約을施行코저 하는바이니 一般學生諸君의 奮勵와健筆을빌고 또바란다。

1、**課外科程의討究** 本學生欄은文藝作品에限하지안코科學의修業을도읍자는趣意를가젓다 그럼으로 自己가學習하고實習하고또敎科書外의參考書等에서어든智識을土臺로하야 實驗談、疑問、硏究、主張、提議等무엇이나 科學的硏究에自他가必要하다고 생각하는問題이면 紙上으로甲論乙駁을自由로할수잇다

2、**學生生活漫畫** 漫畫의藝術美가잇슬것은勿論、學生다운氣品이보이고無邪氣와諧謔的의것도조코 報告的의것

3、**『내학교자랑』과校友會其他모임의消息** 愛嬌가十二分나타나도록 도조타(要簡明)

4、**寄宿舍生活** 스케취할도조코 자랑이나 不平을列도조타

5、**隨筆、日記、書翰文** (一行十四字 五十行以內)

6、**紀行文** 學校의修學旅行이나 個人의趣味로온登山臨水를勿論하고 朝鮮의山水美를 禮讚하고 어든바靈感을 적은것이면 조타(一行十四字三百行以內)

7、**讀後感** 先輩의新刊著書와內外文藝品을讀破하고어든바感銘을率直한批評文(行數同上)

8、**學生小說** 學生氣質을如實하고도 푸레쉬하게表現한短篇(一行十四字 六百行以內)

9、**童話**

10、**詩、童謠** 童心을잊지도 現實에即하야 敎育의資가十分될것(行數同上)

注意事項(一、氏名우에 學校名學年等을明記할事 一、投稿期間은無規定 一、皮封에는『朝鮮日報學藝部學生欄』이라朱書할事

朝鮮日報學藝部

人生

柳村

언덕에 누어서
흙소리를 들으면
내내음 냇물로
도라가노라
◇
우로로 푸른하늘
처다보면은
아득한 압날에
차자오노나
◇
고흔님이 쎄여진
지난날이여!
험한님이 매키들
오는날이여!

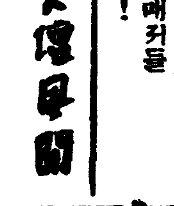

◇黃錫雨氏(朝鮮詩壇主幹)는 日本詩壇을視察코로갓든바各地의詩人을歷訪하고九州外지돌아二個月만에歸京하엿는데氏는얼마동안靜養하며日本詩壇訪問號를내인후에다시中國詩壇을방문하게되리라한다

新刊紹介

◇農村靑年의進路 定價三十錢 發行所京城府樂園洞八八의一 太華書館 振替八七三四

◇歸還(九月號)定價二十錢發行所東京市麴町區四ノ五歸還獲得同盟 振替東京七〇三八三

◇新東方(九月號)內容目錄『最近的埃及政變與暴動』『最近印度革命的眞象及其趨勢』『非律賓獨立問題』『回教民族的活動』等外의『通訊』『書評』定價『大洋二角』發行所中國北平西單北大街一二一新亞洲書局

◇新聞及新聞記者(九月滿鮮號)定價八十錢 發行所東京市京橋區銀座西三丁目三新聞硏究所 振替東京五四五七八

◇女性時代(九月號)定價三十錢 發行所京城府樂園洞九六의三 女性時代社振替京城一四三二

宋君男妹와나 (十四)

兪鎭午 作
安夕影 畫

下 五

그날밤 순정은 나보다몬저잘들엇스나 나는커녁먹은후에들은순정의 이약이또 무엇무엇으로머리가 어지러웟다

─순정은 송군이 체포된뒤에엇더한 사랑하고 혼인한것이아니라 처관에서도 자고동지들의 집에서도자고 그리는동안에 자연엇던 사람하고그냥살게 되엇다가 지난봄부터악가배에서 말하든 최일준과함께잇다는것이엇다

『그엇던사람이라는이』하고는엇재서 갈러섯소』하고물으니까

『그사람은 훌륭한 일人군이면서도 나에게는 내가 어리다고 그러는지 엇재그러는지집에서 일이나하라는둥 바누질이나배라는둥 낡은 이데올로기를 그대로 버들으니까 그만 집어처엇지오』

『비-』하고 대답은 하얏스나 나는 순정이가 가지고잇 관안데도로도라가 그의하고잇는 일에대하야 또분또분이약이하고안젓는 순정을 건너다보며 누어잇섯다 나의마음도거의스스로의심힐만치 침착으로 돌아가 아모런한 비판이압헤닥처드러도 조금도 무섭지안케 생각되는것이엇다

또─하는 뭄가튼 배떠나는 귀적이울려왓다

벌서 날이 하얏케 밝엇다

순정은 벌덕이러나며

『이러납시다 서울로 떠나야지오』

순간 나에게는 순정의 흐러진얼골이 거륵하게그러는마리아의상가티보엿다 나의정은피는이학대되는 순정의 모든주위를위하야 뛰엿다

×대하고 나의동족의 대다수를 ×살게하는자들과 싸우기위하야!』

나도 떠러서 벌덕이러낫다

× × ×

는 장ㅈ관도ㄷ관등을 이것커것 혼자서 추측해보는것이엇다 그러나 나의마음은 어지터웟다

그날밤 순정은 좁다란 한방안에 젊은사나희가 잇다는것을 완전히 이즌듯이 코까지 고을며 자고잇섯다 언케인가 K동굴녹에서 처음보든때와가티 곡삼을 버서버리고 그우에 오늘밤에는 무릎우까지 우겨올라간 모시옷밋으로 검게써을튼 튼튼한 두다리를 내어던지고─

순정은 나의존재를,무시하는것이다 그러나 이『무시』는 나를 한개의『사내』로 생각하지 안는곳으로부터 나오는것인가 또는『무시』가 아니라 모든것을 허락하는 서로조하하는 가튼심에뜻을둔 사며와재집에라는것을 의미하는것인가리치는 하여간 나는 건강한사나희엇다 그날밤 나는한개의사나희로서 순정의 건강을 호의의 뜻으로사랑하지아니치못하엿다

창하게 밝어오는새벽 나는이날밤의경험으로 나의생각이거의 비약적으로 발전한것을늣기며 어느듯 밤에아모러한일도 업섯든것과가튼 아조무

소설은 이곳에서 고만두고작자는 동시이시와와 순정의 그후소식을짧게전하랴한다

이시와와는 그이듬해삼월에학교에서 『력케』를 당하고─이『력케』의 성질은 이곳에서설명치 아니한다─그것을긔회로드듸여 실제에나설결심을굿게하고 고국으로 도라가서머에서 조합일을 보게 된것이다

순정의일은 독자케군도다잘알것이다 그는지금 스를네살의가장열렬한 조선의일人군이아닌가

『하지만 사실이 그것뿐이라면『동지애』도뼈로는『필요』하다는것이 증명되지 안치안나』하고나는 이시와의얼골을을건너다보앗다 이시와는웃으며

『나와 순정과의사이는 그밤이후 사사로는 다시는접촉이업섯지만 내가어리와서 운동에나선뒤로는 운동을위해 특히국케적의련결을위해 지금外지오며 중요한통신을 주고밧고한다네』

『오-응-』

그케서야 나는 순정어듸가서그는케잘 일본운동의숨긴정세를알어오는가를 엔뎟고빈그려웃지안흘수업섯다(完)

…次回…

落照

方仁根作

明日부터揭載

謹告

本人이今般左記場所에서業을開하오니辱知諸位는照亮하소서

一九三〇年九月九日

醫學博士 米國文學士 崔泳旭 白

光州 黃金町三丁目(光州府前)

崔泳旭醫院 電話七〇七番

니를위해 제일조흔 仁丹ハミガキ 니닥는약

奢데만흔 아루미鑵

綺麗한鑵으로好評嘖嘖 다른意匠이十數種

正價 十二錢

鑵에드흐면 香氣를保全 濕氣를막고 어느때도淸潔

(圖의右側面)

誓約 恩顧不背

仁川本町三丁目 マルフク 小林販賣店 コバヤシハンバイテン

醫學博士 高木繁 醫學博士 中村龜市 實驗推奬

淋疾 根治新藥

複方 노보-루球

◎効力完全

本劑는止膿、鎭痛、利尿作用等의根本的効力이무엇보다도的確하며 더구나消化器를害하거나腎臟을刺戟하는等의副作用이絶大로업는完全製劑임으로從來의廣告本位의種類와는根本的으로相異합니다

適應症 急慢性淋病一切・淋菌性膀胱炎・攝護腺炎・精卵炎・尿道炎等

說明書・文獻進呈

藥價 一・〇〇 一・五〇 二・七〇 五・〇〇

專賣特許

京城府西小門町 本舖 藤澤友吉京城支店

本店 大阪市東區道修町 支店 東京・大連・上海

KA-2

九月十六日(火曜)부터封切大公開 와-너뿌라더스社超特作大映畫 노아의房舟 全拾二卷 (原題名ノアの箱舟) 미회아열구두메잇쓰氏 半生大作 지조-오부라이엔氏 主演 도로테스코스텐로孃 노-아비아리-氏 助演

米國유니버-살社提供昇開連續 强力엘모 全三十六卷中 終篇四卷上映 엘모 린캉氏 구래-스카나孃 主演

前篇을凌駕할奇怪慘絶의後篇 壯快!勇俠!의怪人! 는더욱더욱迷宮의深底로 머스트나介紹할社特作映畫!

勇氣萬丈 全七卷 알바-드루겔氏作品 켄메이나-드氏快演 안도리유-孃助演

市內 優美館 電話光三五九番

九月十四日부터五日間 大人二十錢 學生十錢

▲羅雲奎바-덕쇼作品 사나희 全八卷 原作監督主演 羅雲奎 尹逢春 朱三孫 ……

朝鮮키네마社作品 風雲兒 全八卷 原作監督主演 羅雲奎 出演 羅雲奎 金靜淑 尹逢春 ……

朝鮮新劇大公演 山 全一幕五場 世界的作家 改題 메두렌 作

配役 ……

映畫劇場 미나도座 電話 二一五〇番

頭痛에는ノーシン

◇유나이데트아-티스트社超特作 九月十六日부터特別大公開 探偵劇 아리바이 全十卷 監督……로렌드웨스트氏 主演……체스타모리스氏 에리노아그리후이스孃 奇怪의事件!驚異의手腕!探偵映畫로센세이손을가진이一篇!

◇메트로골드윈메야社超特作 南海의白影 十二卷 巨匠 W·S 밴다이크氏監督 快演……몬도부류氏 助演……라켈토레스孃

◇其他 喜劇二卷 도잇슴니다

料金 上階 大五十錢 小三十錢 下階 大三十錢 小二十錢

豫告 赤血、여긔가天國이다、破戒、알프스의快漢、朴文秀傳、도적놈、─三公會 秋季大公演

仁寺洞 朝鮮劇場 電話光二一八一

九月十二日부터特別大公開 ◆×키네마社超特作品 安夕影原作脚色 安鍾和氏監督 노래하는시절 九卷 尹逢春、李源鎔、文英愛

◆伊太利카-달社特作品 巨人마시스테 ……

◆와-너뿌라더-스特作品 알프스를넘어서 七卷 白雪에덥힌알프스連山을背景한壯烈한大活劇!

處女新舊兩面鏡 七卷 미라드월루氏 코린무어孃 主演 一攫千金한시골아가씨、모던社會出世名喜劇、珍妙珍妙

大週封切 團成社 電話光九五九番

부인

설탕을과식하면 니에해롭다
설탕이업섯슬때는 모다니가튼튼햇다

녯날에는 단것이라면 보든꿀을 조만알엇슴니다만설탕이생긴이후로는 그것으로맨든여러가지 과자는만흐게되엿거니와매일먹는찬에도 넣어서는안될 **중요**한것으로되엿슴니다더욱과자점가튼것도 나날이늘어 업는곳이업게되엿슴니다 이와가티 설탕을만히쓰게된것을딸아 원망으로 느는것은치통입니다비로부러단것을만히먹으면니가쉬상한다고합니다만 사실설탕을만히먹는사이반드시가튼데는진인구가거의다충치환자라고하리만큼치통환자가만타합니다 다음표는ー바도 가튼데서도 설탕이 나는곳이니만큼한사람이일년에소비하는설탕은백십오폰드로 역시충치 환자가만타합니다이어케

각국 설탕소비량을보면 미국에서는구십팔폰드영국서서독일 불란서는 칠십오로부터 오십폰드 일본리래가십이폰드중국이겨우사폰드입니다딸아서 중국인에게는 일반으로충치가적다하며더욱대만생번(生蕃)들에게는충치가적다는것을보면 설탕의 소비량과충치와는 정비례가되여잇다합니다 즉설탕을 만히먹는나라일다수록 충치환자가만코 적게먹는나라일사록 충치환자가 적은것입니다 더욱자미잇는레로는 약오십여년전에 일본에서 아직설탕을만히쓰지 안흘때에 어떤서양치과의사가 회빈에나와서 치과병원을 세웟섯과 도모지환자가업서서 도로닫어나 버렷다합니다 이것도

역시 그런가지실례입니다설탕은피로를회복식힐뿐만 아니라 만히먹으면키가커지나고 합니다만 그대신뼈가연해집니다 대판시과 어떤의사는 어린동기에게 설탕을만히석겨먹이엇과 한달될때에는뼈가연하여져 세ー부터 지기도하며자연히 부러져 그때문에운동을못하게 되엿다 합니다다음뼈가운데잇는 칼슘이 쌔져대리석가티치밀해야할뼈는가벼운돌과가티되며 또키도낫지 그늘에서자란화초와가티 엉성하게 커지나합니다 다음그닛발을 검사한결과법랑질(琺瑯質)과상아질(象牙質)과는극변하여상아질에는칼슘칠척이 극히적엇다 합니다다극설탕을만히먹으면설탕과가튼

분자 당、分子量의적은흡수되여 일종유기산이 되여혈액중으로갑니다 그러나 혈액은본래알카리성임으로혈액중에산이석기면 혈액알카리와 중화되여알카리는 적어지고 유긔산이만하저 산혈증(酸血症)이 됨니다이와가티 산혈증이 되면혈액중의알카리는 임의중화될수 업게됨으로 어듸서든지 염긔(鹽基)를구하여 엇지로라도 중화하지안흐면 안되는고로 칼슘먹비슴 카리움나트리움 암모니아등과 결합니다만이러한 것과중화하고도 부족될때에는 칼슘의커장고인 쎠나니에서 칼슘을녹여내게됩니다 이러케 칼슘을

쌔앗긴니나 쎠는우에서 말한바와가티 가벼운돌과가티 허벅하게됩니다

물론 칼슘은니나쎠외에 내장과그밧게모든 조직중에도 다잇서 이것이무력하게될때에는자궁하수(子宮下

밤낫설탕으로만 사는사람 이외에는걸리지 안는것임으로 별로 념려할것은 업습니다만 어릴때부터단것을 만히먹이는것은 정신적으로나 육체적으로나 그다지조치안흠으로 일반 가정에서는주의할것입니다

동모놀다가면
柳在鶴

동모가 놀다가면
미안하지요
머칠할 마음이야
간절하지만
무엇이 잇서야저
먹어보라죠
◇
동모가 놀다가면
서운도해요
작고서 래일가라
손목잡아도
어둠은 더듬더듬
도라들가요

푸른솔밧
柳村

푸른솔밧 그솔밧
놀기조와요
동모동모 모혀서
병정노리에
해가는줄 모르고
잘놀합니다
◇
병정노리 작난은
자미도잇소
솔방울을 짜다가
총알노면은
총알은 비헐가티
오고가지요
◇
우리들의 어릴적
매커노리는
동모동모 모혀서
자라낫다오
푸른솔밧 그솔밧
잇도안해요

라듸오 (十六)

午前十時○分氣象槪況各地天氣實況▲十時四十五分料理 『김자건유어ー』日用品價格▲正午時報ー스
午後○時二十分라듸오學校▲二時十五分家庭講座▲三時四十五分ー스、官廳公示事項▲五時三十分라듸오體操職業紹介事項今夜順序發表▲六時○分偉人이야기(東京)▲六時三十分話學講座▲七時○分ー스、官廳公示事項順序發表▲七時二十五分講演▲八時○分講談▲九時三十分氣象槪況各地天氣實況時報▲九時四十五分라듸오劇

一▲期間 自九月十五日至九月十八日
…노래하는시절上映中…
朝鮮日報讀者優待券
階上大人[illegible]錢을[illegible]十錢學生[illegible]錢을三十錢
階下大人[illegible]錢을[illegible]十錢學生[illegible]錢을二十錢
團成社
(一枚二人通用)

모던을실현하는 에듸손씨의부인
世界뉴쓰

▼…현대의대발명가로ー마스•에듸손』옹의부인이렬렬한사회개량가인줄은아는사람이별로업다니습에는 대반대라는데 최근라듸오방송연설로양키녀성을아래와가티훈계하얏다 한다
▼…또한에듸손 부인은 경박한근대녀성은 그세력범위인가정에잇서 쉬의위신을아조잃허버리고 말엇다 가정을 흥왕히만든다는것은 부인의가장중요한직무로 동시에부인의가장현저한공적이다
▼…미국부인이 우리들의 문명을보호하라는신산을 첫스면 위선우리들의 가정을완전히유지하지안흐면아니된다

어린이조선

동화 거인과소인 【上】
禹庸信

녯날영국 엇던싀골 조그마한촌에작크라는 어린아희가 살어잇섯습니다 작크는 어려서부터 용감함으로 늘언제든지 녯적에유명한 장사와괴사가 전장에나가서적국과 용맹히싸우든 이야기를책으로나 이야기로 듯고읽기를조화하얏습니다 그래서 커노니다음에자라서 비컨 유명한장사와 러 용감하게 싸워보기들자나쌔나 항상생각하고 잇섯슴니다 그때에작크가 사는동리에서그리멀디 떠러커잇지 아니한큰산속에는 키가 삼십여척이나되고 허리통이 쓸데여섯자되고눈방울이 큰사발떵이만 하게크고힘도천하장사인거인하나가살어잇섯습니다 그큰거인은 언제든지 그산속에 아주캄캄한굴속에살어잇섯는데 일상캄캄한 굴속에만 드러잇다가 먹을것이떠러지면여께로 산을나려와 동리로먹을것을 훔치러왓습니다 그럴때마다 그동내서는 한번에며러섯마리의 황소와 스므나믄마리의도야지를 한꺼번에 그큰거인에게 도적을 맛고마릿습니다 그동리사람들은 그거인을 엇더케해서든지 업새서 소와도야지들을 훔쳐가지 못하게 하고십헛스나원악크고 힘이장사라 눈걱정들만하고 잇섯슬뿐 이엇습니다 작크는엇지 해서든지 그큰거인을업새서 이동리의 사람들의불안과공포를 조금이라도 덜려주려고생각하야어떤날밤에갑옷을입고곡괭이와 소라(螺)도맨는라팔)를가지고 또한손에는등불을들고가만가만히 그거인이 사는산으로올라갓습니다 작크는산중턱을가서는 깁히가한 오십척이나되고넓기가 한사십여척 이나되게큰웅덩이를파고 그구덩이 우에다가 나무등그럭과 나무닙을덥허서얼는보기에는웅덩이가잇는지 모르는지조금도모르게덥혀놋코나서 작크는가지고간 소라를그산이 떠나가도록 부럿습니다그때거인은 맛침동리에서 도적하야온 소와도야지로 저녁을먹고나서 배가부른김에 잠녹자다가작크의 소라소리에 잠이깨여부시시룩룩털고닐어낫습니다 『무슨소린고? 무슨일이생겻나』하고혼자 중얼대면서 굴밧그로나와산아래에서 아주 조고만한작크가서서 소라를불고 잇는것을보고청이잔득나서『요런 콩알만한놈이건방지게남이잠도 자지못하게 무엇을부러? 요녀석 잡어서내일아츰에 나물이나 뭇처서먹어야겟다』하고그 큰손가락을 벌리고뚜벅뚜벅거러 작크잇는 쪽으로오다가작크가 파노흔웅덩이에 고만빠지서 나오려고 허덕허덕하는데 작크는 곳곡괭이를들고 그거인의 정수리에서부터힘것 버려쓰엇습니다

撫順에女子夜學

료녕성무순신역(遼寧省撫順新驛)에잇는 부인계의유지인류경신외커씨는 항상가정의주인공인부인들이 문맹임을한탄하야고생을애쓰지 안코배움에굼주린이들을 모집하야이미십여명에이른덧스며특별히장면 신리옥신리봉숙씨는 희생적열성으로가르치어불과사십여일에 성적이매우량호함으로일반시민의칭송과찬조금이칠십여원에달하얏다는데 이러한회를 일치밝고만히모히기를바란다더라【撫順】

맥주의효과!
—는피부병을적게한다 비ー루애음가의복음

독일서는녯날부터세ー루의효과를 정하여 아희고 어른이고물마시듯이세ー루를마십니다더욱세ー루공장에서 일하는 로동자들까지도 일개월에 얼마식은무료로 마실수잇는 음료권이교부되며 세ー루로 일의능률을더하려고 한다합니다 그러면세ー루중에는 무엇이잇서 그와가튼효과를주는가? 그효과는 다른것이아니라세ー루중에잇는효소(酵素)입니다 이효소(누룩과가튼것) 는위가운데드러가며대단히 소화를잘식힘니다 더욱전분을당(糖)으로변하게하여해로운담배질의 일우분까지 죄다유효한것으로 맨듬니다 강한소화력을가진 지아스타ー제도 누룩의효소로부터 배낸것임으로 역시세ー루효소와가튼것입니다또세ー루의효과는효모(酵母)에도잇슴니다 이효모를 조금식쓰면혈액을왜거게하며 신체를 건전하게할뿐만아니라보통피부병은죄낫는다합니다 딸아서 세ー루당에게는 대체로 피부병환자가적다고합니다 세ー루를 맛나게먹는데는 부식물 즉안주에만흔편계가잇습니다 부식물을 단과자나 배 사과 바나나가튼것을 택하는것은 세ー루를 마시면쓴맛이나무론어떤것이든지 단것을 먹은후에 세ー루를 마시면 비두낫음고 신것을먹은후이면 싱겁게합으로세ー루의참맛을일케합니다

萬年筆에잉크가업서서困難當한대가만흐시지요
新發明 世界一週萬年筆
그런困難은絶對업슴니다十年分極上잉크原料가裝置되엿스니何時던지冷水만入하면됨니다
廣告 도記事이오니 注意해보시오
獎勵品特價三、二〇
委仕品一本二、五〇
委仕品一本一、五〇
送料當分全部本社負擔 十四金細輪二人各卅錢
獎勵品、販價品은三本以上注文하시면宣傳賞로謝金一圓進呈
仕品은代引謝絶 限先金
京城水下町
平和堂印刷合社 振替五番・官光六三二
特約店 和信商會、文光堂、東亞婦人商會、彰文堂、漢城圖書會社、永昌書館
各郡一處 委託販賣店員募集

양념가루
味の素 (아지노모도)
음식을맛잇게 하시랴면 이것을 치십시요 아지노모도
아지노모도를 무슨음식이던지 요리하실때에치면 맛잇게됩니다 이것을 모르신다면 시대에 뒤진사람이 됩니다
李王家御用達 鈴木商店
7—4

目下販賣의好期
獨逸染料原料
弊社發賣獅子票染料大好評
鮮文案內書進呈
大阪市西長堀南四
輸出入業 三宅合資會社

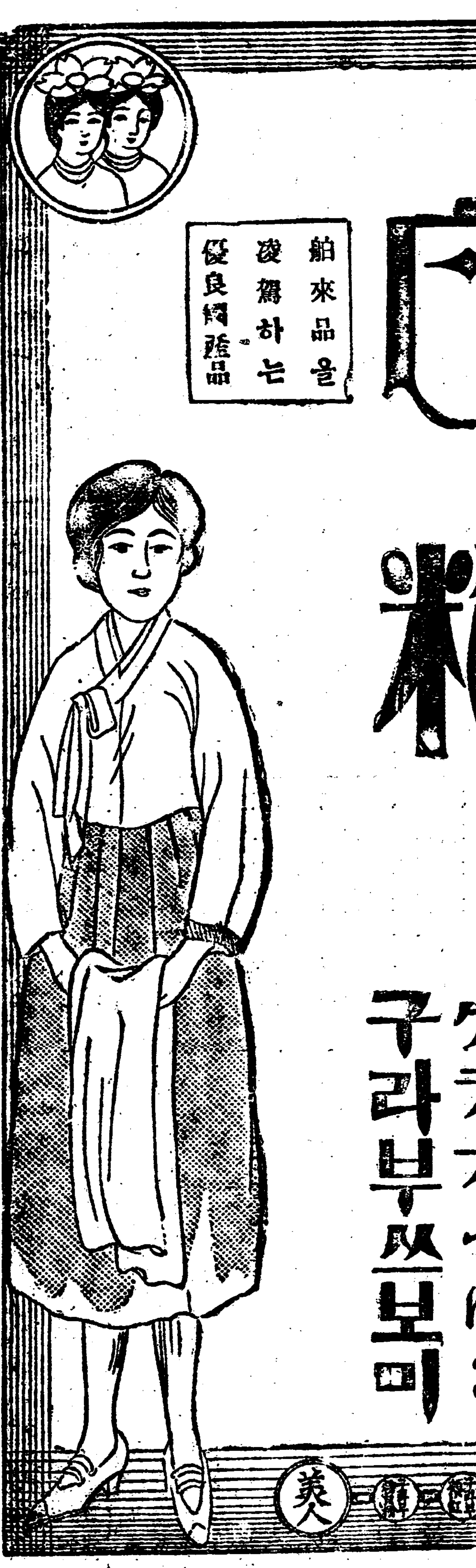
純無鉛
生氣가잇는高尙한化粧美를되리는것은
クラブ 구라부白粉
舶來品을 凌駕하는 優良國產品
第一조흔白粉에 クラブつぼみ 구라부쓰보미
カテイ 가데이石鹸
얼골이거칠지아니하고天然의美를增進할구라부비누와갓치日本에잇서二大優良비누올시다.
美人 化粧順序
005391

讀書로睡眠이不足한學生이나 술을過飮하야그翌日氣分이좃치못한紳士나 恒常머리가무겁고허릿허릿한분이나
ノーシン 노ー신
잡수시면 신출귀묘하게도 머리가明快해집니다

本店 京城南大門通一丁目十四番地 電話光化門長七六〇番 振替口座京城二一〇五番
株式會社 漢城銀行
取締役會長 白完爀
專務取締役 堤永市
支店 南大門、東大門、西大門、本町、水原、大田、大邱、釜山、開城、平壤、平壤大和町

於朝鮮博覽會銀牌受領
ニノミヤ式 製粉精米兼用機
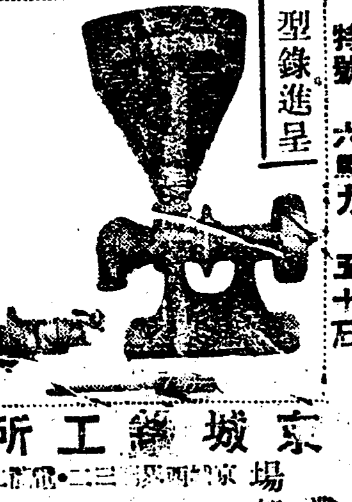
型錄進呈
一號 三馬力 二十石
特號 六馬力 五十石
特大號 八馬力 百石
在庫
京城鐵工所 工業部 工場

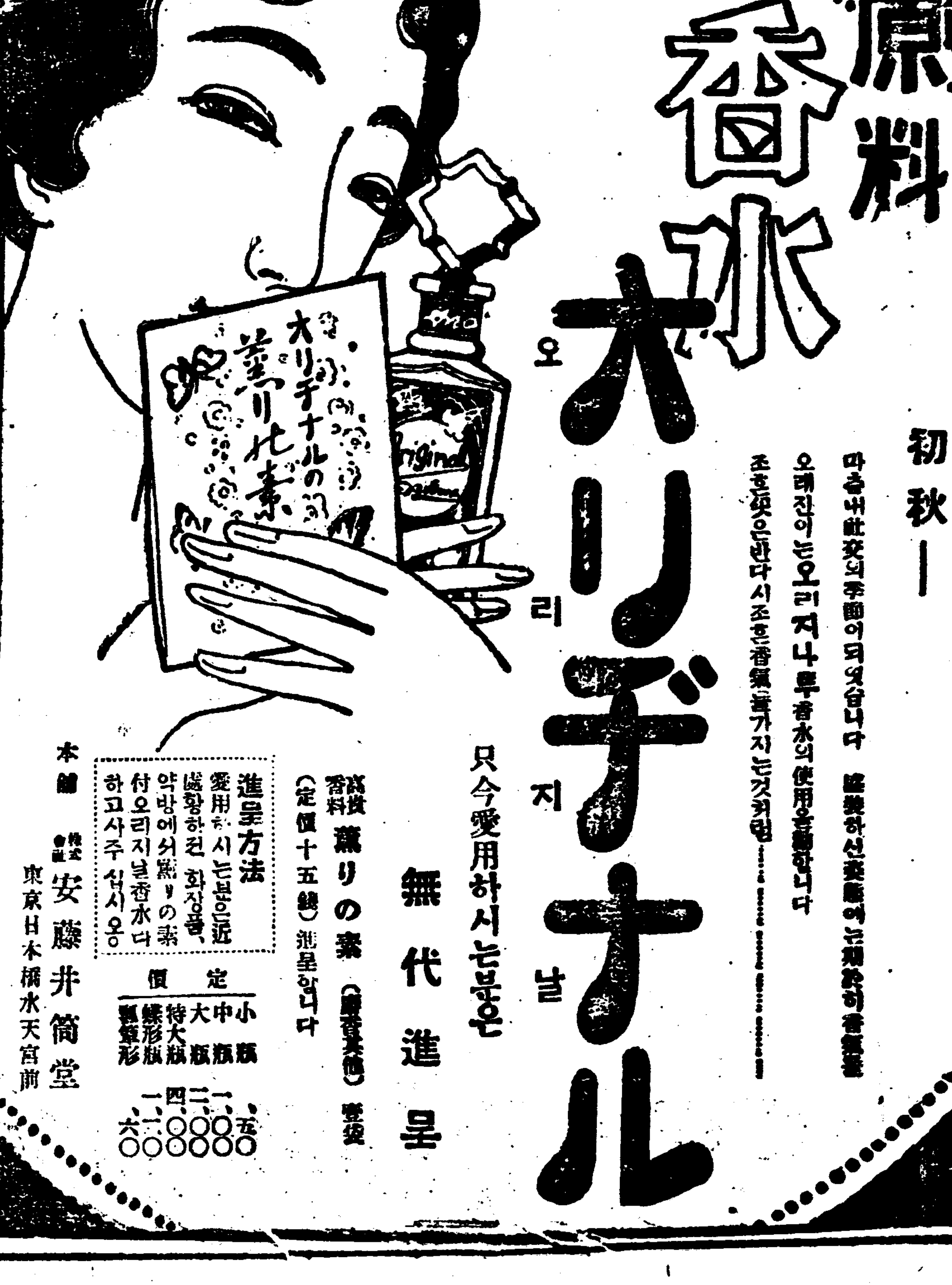
原料香水 オリヂナル 오리지날
初秋ー
마음내는社交의季節이되엿슴니다 經驗하신愛用者에는[illegible]香氣를
오래잇는오리지나루香水의使用을勸합니다
조흔옷은반다시조흔香氣를가지는것이외다
只今愛用하시는분은 無代進呈
高貴香料 薰りの素 (高貴其他) 進呈 (定價十五錢) 進呈합니다
進呈方法 愛用하시는분은近處화장품、약방에서薰りの素付오리지날香水다하고사주십시옹

定價	
小瓶	五〇
中瓶	一、〇〇
大瓶	二、〇〇
特大瓶	四、〇〇
蝶形瓶	一、一〇
瓢箪形	六〇

本舖 株式會社 安藤井筒堂 東京日本橋水天宮前

不動産競賣公告

左의不動産을昭和五年九月二十六日午前十時競賣에附한競買保證金은申出額에十分의一로함

平壤地方法院安州支廳

安州郡燕湖面内三里四四八番地ノ四
一、沓 七百拾六坪
最低競賣價額 四拾參圓
同郡同面龍三里壹六參番地ノ壹
一、沓 貳千五百四拾六坪
最低競賣價額 壹百五拾圓
同郡同面東四里參壹五番地ノ壹
一、沓 貳千貳百六拾七坪
最低競賣價額 壹百參拾圓
同郡同面同里參壹六番地ノ壹
一、沓 五百七坪
最低競賣價額 參拾圓
同郡同面松飛里參〇番地ノ壹
一、沓 貳萬參百七拾坪
最低競賣價額壹千貳百參拾圓
同郡同面中興里五五番地ノ壹
一、沓 貳萬壹千參百貳拾七坪
最低競賣價額壹千貳百八拾圓
同郡同面南興里壹參七番地ノ壹
一、沓 貳千八百四坪
最低競賣價額 壹百七拾圓
同郡同面同里參貳八番地ノ壹
一、沓 八百八拾六坪
最低競賣價額 五拾參圓
同郡同面同里貳九五番地ノ五
一、沓 七千貳百五拾八坪
最低競賣價額 四百四拾圓
申立人 李錫幹
債務者兼所有者 白南斗
競賣場所 平壤地方法院安州支廳

不動産競賣公告

左의不動産을昭和五年九月二十六日午前十時競賣에附한競買保證金은申出額에十分의一로함

平壤地方法院安州支廳

安州郡安州面鳳棲里壹六番地
一、沓 貳百六拾九坪
最低競賣價額 六拾七圓
同郡同面長川里六番地
一、田 壹百七拾九坪
最低競賣價額 五圓
同郡同面同里六貳番地
一、田 五百七拾壹坪
最低競賣價額 拾八圓
同郡同面同里六三番地
一、田 七百五拾六坪
最低競賣價額 貳拾八圓
同郡同面同里七七番地
一、田 貳千四百十七坪
最低競賣價額 九拾四圓
同郡同面同里七九番地
一、田 壹百三拾貳坪
最低競賣價額 五圓
同郡同面同里六貳番地ノ一
一、田 參百七拾三坪
最低競賣價額 拾五圓
同郡同面同里六三番地ノ壹
一、田 九百八拾三坪
最低競賣價額 四拾圓
同郡同面同里四五番地
一、田 五百七拾貳坪
最低競賣價額 貳拾八圓
同郡同面同里四六番地
一、垈 壹百五拾壹坪
最低競賣價額 拾圓
申立人 韓京三
債務者兼所有者 張翼珍
競賣場所 平壤地方法院安州支廳

不動産競賣公告

左의不動産을昭和五年九月二十七日午前十時競賣에附한競買保證金은申出額에十分의一로함

平壤地方法院安州支廳

平原郡檢山面纖山里一七九番地
一、沓 四千八百九拾八坪
最低競賣價額 四百五拾圓
申立人 韓享輔
債務者兼所有者 金炳濬
競賣場所 平原郡肅川面事務所

不動産競賣公告

左의不動産을昭和五年九月二十七日午前十時競賣에附한競買保證金은申出額에十分의一로함

平壤地方法院安州支廳

順川郡舍人面[illegible]里[illegible]番地
[illegible]
競賣場所 順川面事務所

一、林野 四町八反參畝步
最低競賣價額 壹百五拾圓
同郡同面同里山八九番地
一、林野 壹町五反二畝步
最低競賣價額 四拾五圓
同郡同面同里山九參番地
一、林野 五町壹反五畝步
最低競賣價額 百五拾五圓
申立人 裵善鎬
債務者兼所有者 文有燮
競賣場所 順川面事務所

不動産競賣公告

左의不動産을昭和五年九月二十七日午前十時競賣에附한競買保證金은申出額에十分의一로함

平壤地方法院安州支廳

平原郡東松面君子里六一二番地
一、田 四千百七十一坪
最低競賣價額 三百七十圓
申立人 肅川金融組合
債務者兼所有者 車利燮
競賣場所 平原郡肅川面事務所

不動産競賣公告

左의不動産을昭和五年九月二十六日午前十時競賣에附한競買保證金은申出額에十分의一로함

平壤地方法院安州支廳

安州郡安州面長興里壹貳番地
一、垈 四百拾八坪
最低競賣價額 六拾圓
同郡同面同里二六番地
一、田 二千參拾五坪
最低競賣價額 壹百五拾圓
申立人 孫松山
債務者兼所有者 白善基
競賣場所 平壤地方法院安州支廳

不動産競賣公告

左의不動産을昭和五年九月二十七日午前十時競賣에附한競買保證金은申出額에十分의一로함

平壤地方法院安州支廳

順川郡仙沼面桃興里九番地
一、田 九百四拾四坪
最低競賣價額 七拾圓
同郡同面同里壹〇番地
一、田 壹千七百壹坪
最低競賣價額 壹百貳拾圓
同郡同面同里壹六貳番地
一、田 壹千參百九拾七坪
最低競賣價額 六拾圓
同郡同面同里貳〇參番地
一、田 壹千參百八拾九坪
最低競賣價額 壹百圓
同郡同面同里七六七番地
一、田 貳百參拾七坪
最低競賣價額 拾五圓
同郡同面同里七六八番地
一、田 貳千貳拾壹坪
最低競賣價額 百五拾圓
同郡同面同里四六四番地
一、田 壹千貳拾貳坪
最低競賣價額 百圓
同郡同面龍岩里九番地
一、田 七百八拾八坪
最低競賣價額 八拾圓
同郡同面東林里參貳〇番地
一、田 壹千四百六拾貳坪
最低競賣價額 百貳拾圓
同郡同面同里參七九番地
一、田 壹千四百參拾八坪
最低競賣價額 百參拾圓
申立人 韓益晟
債務者兼所有者 金斗南
競賣場所 順川面事務所

不動産競賣公告

左의不動産을昭和五年九月二十七日午前十時競賣에附한競買保證金은申出額에十分의一로함

平壤地方法院安州支廳

順川郡仙沼面東林里壹九四番地
一、田 壹千八拾六坪
最低競賣價額 壹百貳拾圓
同郡殷山面西南里貳六貳番地
一、田 壹千貳百七拾貳坪
最低競賣價額 壹百參拾圓
申立人 韓益晟
債務者兼所有者 金斗南
競賣場所 順川面事務所

不動産競賣公告

左記目錄不動産을昭和五年九月三十日午前十時競賣에附한競買保證金은申出額에十分의一로함

平壤地方法院安州支廳

平原郡漢川面信成里壹六番地
一、沓 壹百六拾四坪
最低競賣價額 貳拾五圓
同郡同面同里四七番地
一、田 貳千參拾八坪
最低競賣價額 貳百參圓
同郡同面同里七六番地
一、沓 八百八拾七坪
最低競賣價額 貳百拾圓
同郡同面同里八七番地
一、田 參千壹百參拾八坪
最低競賣價額 貳百九拾五圓
同郡同面同里貳參番地
一、垈 參拾參坪
最低競賣價額 七圓
同郡同面同里貳四番地
一、田 壹千九拾九坪
最低競賣價額 壹百五圓
同郡同面同里貳五番地
一、垈 八拾坪
最低競賣價額 拾五圓
同郡同面同里壹參貳番地
一、沓 貳百九拾坪
最低競賣價額 五拾五圓
同郡同面同里壹參四番地
一、沓 四百八拾六坪
最低競賣價額 九拾圓
同郡同面同里壹四六番地
一、沓 八百參拾參坪
最低競賣價額 壹百貳拾四圓
同郡同面同里壹五六番地
一、沓 貳千參百四拾坪
最低競賣價額 貳百七拾圓
同郡同面同里壹六參番地
一、沓 四百參拾四坪
最低競賣價額 八拾圓
同郡同面同里壹七五番地
一、田 壹千七百九拾八坪
最低競賣價額 貳百參拾四圓
同郡同面同里壹八九番地
一、田 五百七拾坪
最低競賣價額 六拾五圓
同郡同面同里壹九八番地
一、田 八百參拾八坪
最低競賣價額 八拾五圓
同郡同面同里貳八六番地
一、沓 壹千九百貳拾七坪
最低競賣價額 四百七拾五圓
以上拾七筆
計 貳千五百六拾參圓
申立人 崔龍三
債務者兼所有者 安基一
競賣場所 平原郡永柔面事務所

不動産競賣公告

左의不動産을昭和五年九月二十五日午前十時競賣에附한競買保證金은申出額에十分의一로함

平壤地方法院安州支廳

价川郡价川面新松里八四〇番地
一、沓 九百五拾貳坪
最低競賣價額 貳百五拾圓
申立人 軍隅金融組合
債務者兼所有者 金應吉
競賣場所 价川面事務所

不動産競賣公告

左의不動産을昭和五年九月二十五日午前十時競賣에附한競買保證金은申出額에十分의一로함

平壤地方法院安州支廳

价川郡中南面仁谷里參七六番地
一、田 壹千參拾六坪
最低競賣價額 四拾五圓
同郡同面同里參九〇番地
一、田 七百貳坪
最低競賣價額 拾五圓
同郡同面同里參九壹番地
一、田 壹百五拾四坪
最低競賣價額 五圓
同郡同面南陽里貳參五番地
一、垈 七拾七坪
最低競賣價額 貳拾五圓
同郡同面同里貳參七番地
一、田 壹百九拾一坪
最低競賣價額 貳拾圓
同郡同面同里貳五六番地
一、田 八拾四坪
最低競賣價額 貳拾圓
[illegible]
一、田 五拾壹坪
最低競賣價額 參圓
同郡同面青松里七八四番地
一、田 壹千貳百參拾七坪
最低競賣價額 貳拾圓
同郡同面同里七八五番地
一、田 壹千五百參拾八坪
最低競賣價額 四拾圓
同郡同面同里七九壹番地
一、田 六百四拾參坪
最低競賣價額 拾五圓
同郡同面陽里貳七番地
一、田 參千參百貳拾貳坪
最低競賣價額 四拾五圓
同郡同面同里[illegible]番地
一、垈 壹百六拾五坪
最低競賣價額 參拾五圓
同郡同面同里貳九番地
一、田 九拾貳坪
最低競賣價額 五圓
同郡同面同里[illegible]
一、垈 五拾貳坪
最低競賣價額 拾五圓
申立人 池周善
債務者 李寅耕
所有者 李寅 鄭外一人
競賣場所 价川面事務所

不動産競賣公告

左의不動産을昭和五年九月二十六日午前十時競賣에附한競買保證金은申出額에十分의一로함

平壤地方法院安州支廳

安州郡燕湖面南興里九九番地
一、雜種地 七千參百坪
最低競賣價額 六拾圓
同郡同面南二里壹六八番地
一、田 六拾七坪
最低競賣價額 二拾圓
同郡同面南一里四六壹番地ノ壹
一、沓 參千參百十四坪二分ノ一
最低競賣價額 二百圓
同郡同面同里四六壹番地ノ參
一、沓 參千百四拾八坪二分ノ壹
最低競賣價額 二百圓
安州郡安州面建仁里四〇壹番地
一、垈 五十九坪
最低競賣價額 二百五十圓
申立人 金鎭棋
債務者 朱奎[illegible]
所有者 金仁 佐外一人
競賣場所 平壤地方法院安州支廳

不動産競賣公告

左의不動産을昭和五年九月二十六日午前十時競賣에附한競買保證金은申出額에十分의一로함

平壤地方法院安州支廳

安州郡安州面淸湍里九七番地ノ壹
一、垈 參拾九坪
最低競賣價額 壹百五拾圓
同郡同面同里同番地
一、木造草葺朝鮮建平家壹棟
建坪拾坪
最低競賣價格 八拾圓
申立人 洪禹疇
債務者兼所有者 金允沁
競賣場所 平壤地方法院安州支廳

不動産競賣公告

左의不動産을昭和五年九月二十七日午前十時競賣에附한競買保證金은申出額에十分의一로함

平壤地方法院安州支廳

順川郡内南面金岬里四五貳番地
一、田 四百六坪
最低競賣價格 貳拾圓
同郡同面同里四五參番地
一、垈 五百五拾八坪
最低競賣價格 五拾圓
同郡同面同里四五四番地
一、田 壹千百拾九坪
最低競賣價格 八拾五圓
同郡同面同里四五五番地
一、田 六百拾四坪
最低競賣價格 五拾五圓
同郡同面同里五壹九番地
一、田 八百七拾坪
最低競賣價格 七拾五圓
同郡同面同里四六壹番地
一、田 壹百參拾貳坪
最低競賣價格 貳拾圓
[illegible]
同郡同面同里壹六九番地
一、田 九百七拾六坪
最低競賣價額 參拾五圓
同郡同面同里壹七參番地
一、垈 壹百拾七坪
最低競賣價額 貳拾五圓
同郡同面同里壹八五番地
一、田 壹千六拾五坪
最低競賣價額 八拾圓
申立人 金賢淑
債務者兼所有者 徐天奎
競賣場所 順川面事務所

不動産競賣公告

左의不動産을昭和五年九月二十七日午前十時競賣에附한競買保證金은申出額에十分의一로함

平壤地方法院安州支廳

平原郡西海面補德里壹貳番地ノ貳
一、沓 壹千百九拾壹坪
最低競賣價額 百貳拾圓
同郡同面同里壹八番地ノ六
一、沓 壹千四百五拾八坪
最低競賣價額 五拾圓
同郡同面同里壹八番地ノ八
一、沓 五百十八坪
最低競賣價額 拾圓
同郡同面同里壹八番地ノ壹七
一、沓 壹千五百貳拾七坪
最低競賣價額 四拾五圓
同郡同面同里壹八番地ノ參貳
一、沓 五百貳坪
最低競賣價額 拾圓
同郡同面同里壹八番地ノ參
一、沓 壹千七百四坪
最低競賣價額 參拾圓
同郡同面同里貳番地ノ貳
一、沓 八百五拾坪
最低競賣價額 參拾圓
同郡同面同里貳番地ノ五〇
一、沓 四百八拾七坪
最低競賣價額 四拾圓
同郡同面同里貳番地ノ六
一、沓 壹千九百七拾四坪
最低競賣價額 四拾圓
同郡同面同里貳番地ノ八
一、沓 八百四拾壹坪
最低競賣價額 四拾圓
同郡同面同里貳貳番地ノ八貳
一、沓 八百四拾參坪
最低競賣價額 四拾圓
同郡同面同里貳貳番地ノ九參
一、沓 四百四拾壹坪
最低競賣價額 拾圓
同郡同面同里參五番地ノ六
一、沓 四百拾七坪
最低競賣價額 貳拾圓
同郡同面同里六七番地ノ五貳
一、沓 壹千參百六拾六坪
最低競賣價額 四拾五圓
同郡同面同里六七番地ノ貳四
一、沓 九百九拾參坪
最低競賣價額 四拾五圓
同郡同面同里六八番地ノ五
一、沓 五百六拾四坪
最低競賣價額 貳拾五圓
同郡同面同里六八番地ノ六
一、沓 八百八拾七坪
最低競賣價額 參拾圓
同郡同面同里七貳番地ノ貳〇六
一、沓 壹千四拾四坪
最低競賣價額 六拾五圓
同郡同面同里七貳番地ノ貳貳四
一、沓 貳千四百六拾四坪
最低競賣價額 六拾五圓
同郡同面補元里壹番地ノ參六
一、沓 八百七拾六坪
最低競賣價額 貳拾圓
同郡同面同里壹番地ノ四壹
一、沓 貳千貳百拾貳坪
最低競賣價額 七拾圓
同郡同面同里四六番地ノ六參
一、沓 壹千五百九拾九坪
最低競賣價額 八拾圓
同郡同面同里四六番地ノ六八
一、沓 貳千四百四拾四坪
最低競賣價額 百圓
同郡同面同里四八番地ノ壹七五
一、沓 壹千參百八拾八坪
最低競賣價額 六拾五圓
同郡同面同里四八番地ノ壹九參
一、沓 壹千七百四拾壹坪
最低競賣價額 八拾五圓
同郡同面同里四八番地ノ貳七
一、沓 壹千七百四拾壹坪
最低競賣價額 六拾五圓
同郡同面同里四八番地ノ二壹九
一、沓 壹千七拾參坪
最低競賣價額 七拾圓
同郡同面同里四八番地ノ貳貳四
一、沓 四百六拾坪
最低競賣價額 參拾五圓
同郡同面同里四九番地ノ八〇
一、沓 壹千五百五拾坪
最低競賣價額 百貳拾圓
同郡同面同里四九番地ノ九五
一、沓 六百貳拾五坪
最低競賣價額 四拾圓
[illegible]
同郡同面延豊里九〇番地
最低競賣價額 五拾圓
同郡同面同里九貳〇番地ノ六
一、沓 四千參百五拾八坪
最低競賣價額 參百圓
申立人 [illegible]
債務者兼所有者 [illegible]
競賣場所 平原郡永柔面事務所

不動産競賣公告

左記目錄不動産을昭和五年九月三拾日午前拾時競賣에附함競買保證金은申出額에拾分의一로함

平壤地方法院安州支廳

平原郡青山面嶺岩里壹八九番地
一、田 九百七拾二坪
最低競賣價額 九拾五圓
同郡同面同里貳〇壹番地
一、田 壹千九拾貳坪
最低競賣價額 壹百拾圓
同郡同面同里[illegible]番地
一、沓 貳千參百參拾九坪
最低競賣價額 四百五拾圓
同郡同面同里[illegible]番地
一、田 九百九拾四坪
最低競賣價額 五拾五圓
同郡同面同里[illegible]番地
一、田 壹千九百參坪
最低競賣價額 壹百五拾圓
同郡同面同里五七九番地
一、沓 四百五拾壹坪
最低競賣價額 壹百五圓
同郡同面同里五八〇番地
一、沓 七百四拾參坪
最低競賣價額 壹百六拾五圓
同郡同面同里五八六番地
一、沓 壹千六百參拾貳坪
最低競賣價額 參百五拾九圓
同郡同面同里五八九番地
一、沓 貳千六百貳拾參坪
最低競賣價額 六百五圓
同郡同面同里五九壹番地
一、沓 壹百拾壹坪
最低競賣價額 參拾圓
同郡同面同里五九參番地
一、沓 貳千參百七拾七坪
最低競賣價額 七百拾壹圓
同郡同面同里[illegible]番地
一、田 六百六拾五坪
最低競賣價額 五拾圓
同郡同面同里六〇九番地
一、田 七百參拾坪
最低競賣價額 五拾圓
平原郡青山面松峴里貳參番地
一、田 貳千貳百九拾七坪
最低競賣價額 貳百參拾四圓
同郡同面桂山里貳八番地
一、田 壹千參百八拾八坪
最低競賣價額 五拾四圓
同郡同面同里四九番地
一、沓 九百參拾八坪
最低競賣價額 壹百五拾圓
同郡同面同里六五番地
一、田 壹千參百五拾九坪
最低競賣價額 壹百參拾五圓
同郡同面同里六五番地
一、沓 貳千貳百四十坪
最低競賣價額 四百四拾圓
同郡同面同里七四番地
一、田 貳百八坪
最低競賣價額 貳拾參圓
同郡同面桂山里七五番地
[illegible]
一、田 壹千壹百參拾九坪
最低競賣價額 壹百貳拾五圓
同郡同面同里七九番地
一、田 壹百八拾參坪
最低競賣價額 貳拾壹圓
同郡同面同里八〇番地
一、田 參千九百八拾坪
最低競賣價額 四百拾八圓
[illegible]
同郡同面石嶽里壹八番地
一、沓 八百五拾五坪
最低競賣價額 八拾八圓
[illegible]
申立人 李明宇
債務者兼所有者 朴炳武
競賣場所 平原郡肅川面事務所

不動産競賣公告

左記目錄不動産을昭和五年九月三十日午前十時競賣에附한競買保證金은申出額에十分의一로함

平壤地方法院安州支廳

平原郡海淵面松井里七七九番地
一、沓 參千六百壹坪
[illegible]
同郡同面同里七[illegible]番地
一、田 [illegible]
[illegible]
平原郡龍湖面蓮橋里[illegible]番地
[illegible]
同郡同面同里[illegible]
同所四八番地
一、沓 九千壹百四拾參坪
最低競賣價額 壹千七百拾圓
[illegible]
申立人 李孝榮
債務者兼所有者 安基一
競賣場所 平原郡永柔面事務所

[illegible]

申立人 崔龍三
債務者兼所有者 安基一
競賣場所 平原郡永柔面事務所

咸興刑務所는 定員超過三百名!

수감자의고초는상상코도남는다

【五百五十名에八百五十二名收容】 思想犯만三百五十名

【咸興】 함흥형무소(咸興刑務所)에 수감수(收監囚)인수를 구월섭일현재로조사하여본결과 동소수용정원은오백오십명인바 그정원수를돌파하고 팔백오십이인이되다하니 갓치아사람들의 괴로움이 막심할것은 상상만으로도 남는바잇다 이삼백명의초과인원이 생긴원인은 근자에돌발한단천습격사건(端川襲擊事件) 모종대사건에근이백명의인원이증가되엿다는데 그팔백오십여명중에 사상범(思想犯)이삼백오십여명이라고한다

警察이拷問한것을 檢事가出動臨檢

고문하든긔구까지검사 元山署의苛酷한取調

【元山】 원산경찰서(元山警察署)에서지난오월구일부터대활동을 개시하여 모사건의용의자를검거하야 이래구십여일동안이나 동서류치장에다 두고엄중한 취조를거듭 하다가지난팔월구일에야 일건서류와 함께김재한(金在翰)외팔인을함흥지방법원 원산지청검사국(咸興地方法院元山支廳檢事局)으로 송치하엿든바김재한(金在翰)외 이인은 불긔소로 석방되고리종민(李宗敏)외오인이동지청예심에회부 되엇다함은 당시본지에 루루히보도 한바인데 원산경찰서에서는 피의자들을 취조하든 뭇헤고문(拷問)한사실이잇다하야지난십이일 원산지청 곡전검사(谷田檢事)가동사건에피의자로송국 되얏다가 불긔소(不起訴)로석방된김재한(金在翰)김유인(金裕仁) 량씨를 멀리경성(京城)과북청(北靑)으로부터소환하야당시고문(拷問)하든사실을심문한후곡전검사(谷田檢事)가진서긔(陳書記)를대동하고 방증인으로 긘리김재한씨를데리고원산 경찰서에 출동하야당시피의자들을 고문하엿다는 동경찰서무도장(武道場)을림검하는동시에 물먹임에 사용하엿다는차관(茶罐)과박겟쓰등을일일히 조사하엿고 고무방맹이는찻다가 못 긔처 다는데 경찰이고문하얏다고 검사가 실지로고문한현장을 림검한일은 근래에드문사건이만큼 일반은 이문제의이후진전을 매우주목하고 잇다고한다

定平農組事件 懲役一年半言渡

◇기타는각각일년으로 咸興地方法院에서

【咸興】 본보에누차보도한정평군춘류면신상리(定平郡春柳面新上里)에서 농조원을검거할때에 구장이조력하엿다하야 구장을구타한 청년세사람은 지난십사일에 함흥지방법원(咸興地方法院)제일호법정에서갑비(甲斐)판사의주심으로 근등(近藤)검사의립회하에 개정되여 사실심문한후에검사의론고가잇슨후 다음과가티 구형하얏다한다

韓相律二個年半懲役 韓鎬光一個年半懲役 池昌景一個年半懲役

이상의구형에 피고들는 하등에 이의가 업승에 폭력행위에관한취벌과 상해죄로 판사의즉결로다음과가티언도하엿다고한다

韓相律一個年半懲役 池昌景一個年懲役 韓鎬光一個年懲役

元山事件의 申氏는放免

함흥서에서

【安邊】 신간안변지회위원장신경상씨(新幹安邊支會委員長申敬相氏)는지난팔월십사일에원산격문사건과 모종중대사건피의자로 원산서에 검거인치되여엄중한 취조를 밧다가또다시함남도경찰부로 권후 관계자와함께 이송되엿섯든바 지난사일밤함흥서에서방면되여오일에씨의고향인안변에무사도착하엿다한다

不穩祝辭事件 求禮鄭氏出獄

팔개월복역코

【求禮】 전남구례신간지회위원(全南求禮新幹支會委員)이든정태중(鄭泰重)씨는 거번팔월중순경에 구례공립보통학교 졸업생동창회정기총회(求禮公普校同窓會定總)석상에서 래빈축사를한것이 공안을방해햇다하야 당지경찰서손에 검거되여 광주지방법원 순천지청(光州地方法院順天支廳)에서 보안법위반으로 팔개월의 언도를밧고 대구복심법원에 공소를하엿든바 수개월동안 징역을한미결감에서 신음하다가 하등의효과도 엇지못하고 공소긔각을당하야 도로팔개월동안 대구복심소에서 복역중이든바 지난륙일에야 만기출감하얏다한다

運動競技

中央靑年會主催 籠球大會 十七日부터四日間

中央基督敎靑年會主催와東亞日報社後援으로開催하는 第六回中等學校 第二回專門學校籠球大會는 十七日午後三時半부터鍾路靑年會館後庭에서擧行할터인바 그組對便은 아래와가티決定되엿스며 三時十五分에參加選手入場式을擧行할터인즉當日에出戰치아니하는學校選手라도 반드시參列하는것이조켓다 (括弧中數字는試合開始時間)

中學部

(第一日豫選)

A 海州高普一第二高普 (3.30)
B 京城師範一京城商業 (4.15)
C 南大門商一中央高普 (5.00)
D 儆新一崇實中學 (5.45)

(第二日豫選)

E 普成高普一京畿商業 (3.30)
F 中東一第一高普 (4.15)
G 協成實業一靑年學校 (5.00)
H 京城工業一徽文高普 (5.45)

第三日 一勝者戰은 A勝者—B勝者(3.30)C勝者—D勝者(4.15) E勝者—F勝者(5.00) G勝者—H勝者(5.45)를擧行한後第四日은AB의勝者—CD의勝者와(1.30) —EF의勝者—GH의勝者(2.15)準決勝戰과最終優勝試合(4.00)을擧行할豫定이며專門學校는 出戰校가다만延專과普專二校뿐임으로 第四日午後三時부터 決勝戰을擧行할터이다

早大7 市大6

【東京十五日發電】 早大對市俄古第三回野球戰은十五日午後三時부터橫濱公園에서(球)義村(壘)三宅● 森田審判下에早大先攻으로開始한結果七對六으로市大惜敗하다

뱃터리 (早)淸水● 多勢——伊達 (市)헨쇼—— 원뱃트

早大	200003002	=7
回數	一二三四五六七八九	
市大	200002002	=6

市俄古軍大阪에

【東京十三日發電】來東中의市俄古大學野球團은十五日早大와第三回戰을終了後十六日午前十時東京發早大團과共히大阪에赴하야十七 十九 二十 二十四 二十五五日間寶塚球場에서早大와三回 關西學院과二回의試合을行한後歸米할터이며市俄古團은靜岡市의「그라운드」開場式에臨할豫定이라한다

六大學秋期리그戰 멤버ー交換會 푸레쉬멘은八名

【東京十六日發電】 十五日午後東京明治神宮外苑人學리ー그事務所에서開會한秋期리ー그戰六大學멤버ー交換會에서 出場各『팀』의멤버ー를交換한바그中新選手는아래와갓다

▲帝大 池田(水戶高校)▲早大 能谷(仙臺二中)三浦(愛知)▲立大 石澤(北海中)▲慶大 三宅(北野中)▲明大 鈴木(福岡中) 三浦(千葉中)大亦(岐阜中)

全米庭球決勝

【포레스트힐十三日發電】全米庭球싱글스決勝戰에 少年選手「뜨엘」은 아래와가튼記錄으로優勝하엿다

뜨엘 10—8 1—6 6—4 6—4 윌—쓰

斷食抗爭은 定平金君釋放

석삼오일만에

【新上】 제이차정평충돌사건(第二次定平衝突事件)이돌발한 잇흔날인 지난달칠일아츰에 돌연정평농민조합집행위원장원회국(元會國)군과 상무집행위원김(金)군을 신상주재소(新上駐在所)에서 검속하여다가 즉일로정평서(定平署)로 이송한후 한달이 갓갑도록 검속의 리유를말치안흠은안이라 한번의 취조도업시 구금하야 두엇다함은 본자보도한바너어와 그동안 경찰은참아 가혹하게도 무릅을 무려안처라함으로 양군은 단식(斷食)으로써 항쟁하야 승리를엇고원씨만은 검속된지 이십칠일되는날에 장원지부(長原支部)사건에관련이잇다하야 한번취조를밧고 지난사일에 송국되엿다가 오일에 석방되고 김군은 그대로구금되여잇다함은 괴보한바어니와 김군도 검속된지 삼십사일되는날에야 광덕지부(廣德支部)에서 경영하는 야학문제에대하야 허가나 무허가(無許可)나 밝혀다가 석방하엿다는데 아모죄도업시 일개월이상이나 검속되여잇는것은 악의(惡意)로밧게는 해[illegible] 개한다한다

武裝警官五十名 寺刹을包圍搜索

권총파식량까지준비해가지고 金泉青岩寺에서活動

【金泉】 경북김천(慶北金泉)에서는 지난십이일에 성주(星州)지례(知禮)방면으로부터 긴급정보를밧고 동일오전일곱시경에 당지경찰서에서 유급비상소집을하야 경찰서장이하 경관오십여명이 각기권총(拳銃)과 식량미(食糧米)를 준비하야가지고 자동차로 즉시김천군증산면청암사(金泉郡甑山面靑岩寺)방면을 향하야 출발하엿다는데 가다가경관 수십명은 지례에서 하차하야성주(星州)와 지례(知禮)방면에서 측면습격(側面襲擊)을 개시하게되고 남어지 경관은 대덕면관기리(大德面館基里) 방면으로 가서 청암사(靑岩寺)를중심으로하고주위를사방으로포위(包圍)수색하엿다는데 사건은일체비밀에 부치므로 상세는아즉알수업스나 일반은모모방면으로부터 모사명을 가지고조선내지에 잠입한 ○○단원이잠입한것이라고매우주목한다고한다

築港에溺死屍

【仁川】 지난십오일오전한시반경에 인천축항해안에서모공장의직공하는 의복을 입은시체 하나이 표착한것을 행순하든순사가발견하고 그날아츰에 그시체를건지엇는데 그보고를 들은 인천경찰서에서는 구목컨 의사를대동하고 현장에가서 검시한바 신장은오척삼촌가량된은일본인남자로서 원인은 실종을하야 축항에써러커 죽은것으로 판명하엿다하며 그사체는 그의안해 되는추전(秋田)녀나미에게인도하엿다한다

公州錦町에 覆面한强盜

칼을겨누다가말업시도주 犯人은方今嚴搜中

【公州】 십오일오전세시경충남공주금정(公州錦町)백삼십일번지 부호최덕관(崔德寬)의 집뒤담으로부터 나히 삼십오륙세가량되는 복면한 흉한(凶漢)한명이 오촌가량되는 단도를휴대하고 낫하나서 긘리최의자고 잇는내실에 침입하야 자는최를 아무소리업시 단도로 견우고잇는것을 잠깨인최가 발견하고놀라소리를 치자웃방에서 자든수인의 안해가뛰어나와 역시소리를친바 칼을들고다시 그안해에게견누는등 얼마동안 이모양으로괴괴한 무언극(無言劇)을 연출하다가 도로드리오든 뒤담을넘어 도망하얏는데 금품을횡취하지도안코 입을열지 아니하얏슴으로 단순한강도인지도 알수업다는바 주인최의손에 미약한상처를 입엇슬뿐이요 아무런 피해는업다하며 급보를 들은공주서에서는 즉시엄중한 경계망을펼치고 방금대활동중이나 아즉체포치못하얏다 한다

洪原朴氏釋放

【洪原】 풍산권총단사건으로 홍원서(洪原署)에 검속되엿다가 송국되엿든 박주섭(朴周燮)씨는함흥검사국에서 무죄석방되여서 지난사일에 환가하엿다한다

定平衝突事件으로 農組員을또檢擧

검거는의연계속되는중

【新上】 지난달칠일밤함남정평군춘류면류중리(咸南定平郡春柳面柳中里)에서이러난 제이차충돌사건으로 다수농조원이경찰에검거 되여 취조를밧고잇다 함은두보한바 언이와 지난십삼일에 또다시농조원김룡지(金龍池) 리상영(李相永)량군이신상주재소원에게검거되엿다 한다

利原鄭氏被檢

【利原】 함남리원군동면대흥리(咸南利原郡東面大興里)에거주하는 정귀룡(鄭貴龍)씨는제일천에리원경찰서원의 손에검거되여 지금취조를밧고 잇다는데 사실은아직알수업스나 들은바에 의하면긘리 귀룡씨의 실형되는 정룡씨의장자정○○(鄭○○)(二三)이 가모사건에 관계된 인물이라하야 그리하는듯하다하며 긘리 룡은긔집식구는 지금한집에 수용되야 검사를맛고 잇다는데 시긔가시긔이니만큼사건은자못주목된다한다

義州光城面의 五人强盜被捉

진범인을취조중이다

【新義州】 의주군광성면풍하동(義州郡光城面豐下洞)(三)장리영(張應英)(三二)은 구월십사일오후누시반에 광성 수리조합제사호 시천부근을 통행중오인의강도단은낫나서신체수색을당하고 마침다고석하주재소(石下駐在所)에고발하엿다 이급보를 동수재소에서는 곳비상경계로써 그부근을 수색하야범인혐의자로 의주군고진면 대석동(義州郡古津面大石洞) 최태운(崔泰雲)(三○) 김룡준(金龍俊)(三○) 홍상건(洪尙健)(三五) 동면연귀동(蓮浦洞) 김석차(金錫)(二六) 김봉신(金奉信)(二三)등오명을 체포하야 방금취조중인데 이사건의진범인으로추측된다

信號의放銃이 逮捕된導火線

혜산진에출현하얏든 ○○軍逮捕經路

【惠山鎭】 함남갑산군보혜면소통남동(咸南甲山郡普惠面小通南洞)에권총휴대삼명이출현하야한명은체포되고두명은수색중이라함은 긔보한바어니와 체포되든경과를 보도하면 권긔권총은 근거를합이빈에둔 조선혁명군 이라는데 체포된(일명윤창호) 변창우(一名尹昌浩邊昌宇)(二六)는 본적은평남안주(平南安州)에두고북만주에건너가 권긔조선혁명군에 가담하야가지고 활동하든중수개월전에 장백현에와 동지들규합하는 동시에 군자금을모집하다가 대안장백이십삼도구를 거처 경계선을 돌파하고 압록강(鴨綠江)을건너 보혜면소통남동(普惠面小通南洞)으로군금모집하러 가든중 권긔 권총청년삼명은 산길을알지못하야 촌사람한명을붓들고 길을 인도하라하야 할수업시강제로인도하야 보천주재소(堡田駐在所)관내를지내 혜산(惠山)으로부터오든유차소래에 놀나 군대가오는줄알고 권긔권총단삼명은드디어 헤어저도주하든중 동부들이일케되여 오일오전세시경에 권총으로 신호(信號)하노라고 연오발을 발사함으로 이에알게된 보천주재소에서 비상소집 하는동시에 혜산경찰서에 응원대를청하게되는일방 수색을개시하야 부근의화산(樺化山)을 포위하고 권긔변창우한명을 체포하고 『모젤식권총한자루와 탄환 륙십륙발을 압수하고 남어지 두명을체포코저 계속활동을하얏스나 권긔두명은 오든길로 장백현으로 탈주하엿다는 정보(情報)를밧고 혜산 경찰에서 만일을념려하야 비상히 경계하는중이라한다

●畜牛景品 【金川】 황해도금천군축산조합주최로 금천시변이 시장에서금월이십일일 음칠월이십구일 축우매매에대하야 경품을 추첨하리라는데 등급은 아래와갓다고한다
一等百圓一 二等二十圓二 三等五圓十 四等一圓二十

天氣豫報

十六日京城測候所發表

晴一時曇

高氣壓은黃海로부터朝鮮에퍼지고滿洲北部는低氣壓이잇다 南鮮及北東部는흐리고其他는日氣가조코 氣溫은昨朝보다조금나려다 明日도日氣가조켓다

昨日 最高攝氏 二三度五
昨日 最低同 一五度二

仁取六萬株의 半數를買收키로

각정리에불배매수하도록 仁取移轉反對決議

【仁川】 인취(仁取)합병이권에대한 인천부민의 반대소리가 날로높하진다함은이미누차보도하엿거니와 지난 십오일밤에는 인천각정리총대와 기타 유력자 희가 여덟시부터 산수정(山手町)공회당에열리엇는데 출석인원이 실로오십여명이엇다 정각에인천진흥회(振興會)장인길전수차랑(吉田秀次郞)씨의개회로 하야하야축지조(河野竹之助)씨의반대론을 비롯하야 김윤복(金允福)촌전무(村田?)삼야영팔(杉野榮八)총본(塚本)후등연평(後藤連平) 고천문도(古川文道) 등 제씨의 각자반대의 의견을진술하엿는바 그대체의 의견이인취 합병이권을 방지하려면 인취록만주의 반수이상을 인천부민이 점령하지안코는 다른방책이 업다는 통일적의론으로 귀결되어 당야에 출석한 정리총대와일반 유력자는 절대로력을다하야각 동리에 얼마식 분배매수하도록 권유를 하기로하고 오후열시경에 폐회하엿는데 인취록만주의 내용을 지방별로보면 좌긔와갓다 한다

◇仁取總株數六○、○○○株
一、仁川在籍者의所有株二九、八四○株(就中賢成株主의所有株數二、五四三株)
一、京城在籍者의所有株數一九、四二○株
一、其他地方의所有株數一萬株未滿

善山龜尾市에는 白晝에强盜

팔십여원을강탈도주 被害者는失神

【善山】 지난십삼일경북선산군귀미시일(慶北善山郡龜尾市日)에는 동군고아면괴평동(高牙面槐平洞)에 사는박호봉(朴浩鳳)이란는 사람이 농우(農牛)를사기위하여 나와단이든차에 겻헤섯든엇던청년한사람이소를살려면저리조흔소가잇스니가자함으로 그자를따라수목이 울밀한가운데로 따라갓더니 청년세사람이달려들어 칼을내여들고 위협을하면서돈을내여노라함으로할수업시 내여주엇는데도 놋치를아니하고뒤모하도록못을치잇다가장 군이 다헤여진후에야노아주고 권긔청년세사람은 어듸로종적을감추어 버렷는데 소관귀미주재소에서는 방금 범인을수색코자대활동중이라하며피해자는방금실성까지하엿다한다

馬賊侵入한現場에 長銃을또發見

습격한수효는모른다고

【新義州】 긔보=십이일밤일곱시사십분에 중강진관내 호하주재소(中江鎭管內湖下駐在所)를 습격하고저 침입한폐호(白虎)파 인솔한마적이십오명은상부하자마자경관대와서로교전하야결국전멸을당하고말엇는바그당시에 시체하나와 장총두개와 탄환이백여개가발견되고아즉것 시체는더발견되지못하엿다는바 십사일에 이르러 그부근에서장총두자루가더발견되엿다는데이십오명이 침입하엿다하나 아즉 분명치못하다한다

智識の源泉！常識の寶庫！趣味の大殿堂！

誠文堂十錢文庫

005392

出版界의大旋風！

적이업시大膽한拾錢文庫出現

本文庫發刊에際하야 誠文堂主 小川菊松

既往에『이것만은알어두어라』『大日本百科全集』等의刊行으로하여、그賣行部數實노五百萬을突破하고、斷然出版界의最高記錄을保持하여、多大의賞讚을博한弊堂은、이熱誠잇는愛顧에報答하는意味로、여기萬難을排하고、破天荒의試驗인十錢文庫를發刊함。原來弊堂은、이文庫에依하야、秋毫의利益도期待치안습니다。다만創業十八年磐石의基礎우에서서、讀者에奉仕의一念을遂行할뿐이외다。따라本文庫는斯界의最大權威를網羅하여常識의涵養과趣味의普及을理想으로하는、革命的犧牲出版임은贅言을不俟하는바외다。幸히、江湖의支持熱援의下에本文庫의第一期、第二期의完成을遂行하여所期의目的을達成하면本懷겟삽나이다。

現代趣味常識의엔사이크로페듸아

◇一冊十錢各冊讀切◇本文各冊百頁以上◇コツトンペーパー使用◇八ポイント新活字◇二度刷美術表紙

▲무엇을選擇하든諸君의自由！▼

三宅大輔著 野球入門
新田恭一著 最新撞球術
宇野庄治著 ラグビーの見方
玉置眞吉著 社交ダンスの手引
馬島僴著 産兒調節と避姙
長岡實雄著 ユーモア性典
湊謙治著 血壓と動脈硬化
爪惠著 家庭飲料水の作り方
倉本長治著 百貨店百景
金五郎著 將棋初段になるまで
廣津和郎著 麻雀必勝法
岡本綠著 競馬必勝法
中根榮著 犬の飼ひ方
高濱虛子著 俳句入門
岸本水府著 川柳手習
岸田日出刀著 建築の話
岡見護郞著 新聞の話
長谷川光太郎 經濟記事の見方
山口文雄著 株式會社の知識
中津海知方著 豫算の話
山浦貫一著 議會政治と政黨
山口松太郎著 レヴューの話
古川綠波著 映畫のABC
石井勇義著 菊花栽培法
ハリー・ウシヤマ著 宴會・作法・禮裝
小松耕輔著 樂譜の見方
東郷靑兒著 洋畫の描き方
鵜沼直著 西洋笑話

▲몬저書肆에서實物을보라！▼

各冊讀切一冊十錢均一！

참말出版界大壯擧！

단一十錢짜리라는錯覺을가지지마시오 五百頁二圓짜리속에이것！하는急所가몃장잇나？그急所만要領조케五百頁나六百頁읽을가？必要한에센쓰를提供하는本文庫의생긴理由가여기잇다 몬저册을 구경하시오！

全國書店一齊發賣

注文은될수잇는限에最寄의書店、百貨店에하시오 直接注文은五冊以上에限함。五冊以下絕對謝絕 (五冊代金送料共五十六錢•十冊엔一圓十錢)

東京·神田·錦町一丁目 振替口座東京六二九四番 電話神田四一一七•三二一七•三二九六•四三三九

誠文堂

中國經濟를左右하는 銀市勢變動觀 (六)

歷史的의四大劃期

銀의需要激增으로 一九一六年五月三十五片五六○外지昂騰된것은 前述한바와如하거니와其後各國政府의 銀購入上競爭을避하자는協定과銀價騰貴를利用하야 上海의銀商人의銀賣出盛行으로因하야 市勢는一時低落의氣味를示하엿스나 同年十二月에至하야 印度政府保有銀塊減少의公表와 倫敦에서印度省證券賣出高制限의發表에依하야銀塊時勢는再次昂騰하얏다 同年二月三十七片四一 至一九一七年二月三十六片七五○ 六月三十九片○六二로急騰하얏고 九月에至하야는繼續強調로平均五十片九三八이라는暴發의市價外지出現함에至하얏다 如斯히暴騰된것은大戰以來各國이金을流通市場으로부터 吸收하야銀貨를盛히鑄造할뿐아니라 一般物價의騰貴에伴하야 銀貨의所需가非常한激增을示함과共히 印度의歐洲向輸出이空前의盛況을보임에딸아 그代價支拂로銀의需要가激增한것과 一方小亞細亞地方에出兵한印度軍隊에對한給料支拂에도多額의銀을要함에因함이요 他方으로는이와가티銀의需要가 激增한時期에大戰以來世界一의 銀產國인墨西哥가 自國의內亂때문에 그銀產額이 激減하야 一九一四年의 產額이前年의 半數에未滿일뿐아니라 米國以外의銀產地도擧皆戰爭에依한勢力의不足과 其他原因에基하야產額이減少하얏다 그럼結果로世界銀產額은戰前에比하야顯著한減少를招來함에原因된것이다 이것은戰後一九一九年五月부터一九二○年二月外지의 急騰期의現況이라上騰된銀價는 一九一七年十月以降으로 一九一九年四月에至하기外지一個年半間에安定을保하야 一九一八年五月以降一年間은四十八片乃至四十九片半으로 安定되야 別로騰落가업섯다 이와가든突然的安定原因은各國政府의銀政策에落한것이다 即印度政府는一九一七年七月부터留比銀貨의鑄潰와一般個人決濟에依한 銀輸入을禁止할뿐아니라同年九月에는印度로부터의 銀輸出을禁止하엿고 英國도同年以來銀塊에對한投機를抑制하게한것은一九一八年四月米國政府가「피트만」條例를發布한것이다 「피트만」條例라함은 「네바다」州選出上院議員 「피스트만」의提出한法律案이四月二十三日에法律로制定發布되것이니 그內容은大畧다음과갓다

一、米國의國庫에잇는 本位弗銀貨三億五千萬弗以內를鑄潰하야米國의貿易上差額을決濟하기爲하야 一「온스」一弗以上의比價로印度와中國에賣却할事

二、銀市勢가下落하면政府는一「온스」一弗의比價로外米國內에서產出되는 銀의全額을買收할事 또米國政府는그保有한位弗銀貨에對하야 從來銀券을發行하엿스나 鑄潰額에對하야銀券을回收하고 此에代할一弗及二弗의 聯邦準備銀行券을發行하기로하얏다

同法의結果로東洋方面에輸出되는銀塊의總額은 二億八百萬純「온스」에及함으로 紐育市場의市勢가一年間에亘하야 一純「온스」九九仙乃至一弗○一仙의間에서安定되엿슬뿐外라 倫敦市場도此政策의 支配로安定되야僅히紐育倫敦間의 運賃保險料等의變動에伴하야 多少의變動을現함에不過하얏다(繼續)

(安東縣支局一記者)

移入制限策에對한 朝鮮의對應策

日本農民을威脅한다고 檢查의向上統一等

日本에서는朝鮮米의壓迫을減少하고저朝鮮米의移出을制限하고統制하기로客年以來開催된米穀調查會에서盛히唱道하야遂히朝鮮에米穀倉庫를建設하야外朝鮮米의統制移出을見하게至하얏는바又復最近에至하야日本에서는朝鮮의米策에對한政策을中心으로外의米及朝鮮米의輸移出入制限及粟의輸入制限問題가協議되는바如何히朝鮮米가日本의農村에脅威를與하는가를立證하는同時에從來朝鮮米는非常히粗惡한것으로생각되는바漸次其眞價를認定함에原因한것이라當局에서는今後에各方面으로朝鮮米의改良改善을加할必要가잇다하야第一은品種의改良과更新을圖할것 第二는米檢查의向上統一을圖하는同時에入升을勵行할것 第三은賣買의合理化를圖할것等에一層努力하야朝鮮米의聲價를擧하도록하고저한다더라

滿洲粟初輸入

作況良好하야 二割低落豫想

朝鮮內의同業者間에서例年滿洲新粟의初去來朝鮮輸入으로競爭되든바 今年도齊藤合名會社의九月十二日海城新糧粟朝鮮內初輸入이엇섯다今年滿洲粟產地作況의良好와一般物價의暴落影響을受하야前年에比하면市勢는一、二割低落을豫想한다今回의新去來는海城新糧百七十斤入京城貨車渡十三圓이니昨年의十四圓四十錢에比하면一圓四十錢低落이고出廻는昨年보다約十日이일으니例年의初賣買及時日은左와如하더라

市勢

二年九月二一日 十三圓二十錢
三年十月一二日 十四圓二十錢
四年十月一日 十四圓四十錢
五年九月一二日 十三圓○○

手形交換減少

京城手形交換所의九月八日부터同十三日外지手形交換高는枚數二萬五千五百二十一枚金額八百八十萬九千圓이니前週에比하면枚數四千三百八十七枚가增加하얏스나金額은百十六萬三千圓의減少이라더라

黃海道의 秋繭元價協定

秋繭元價協定은黃海道를除하고는모다協定發表되얏는바黃海道에서도十五日에左와如히協定發表하얏다더라

繰價七百五十時에沙里院基準二十一掛 價格十六圓騰落에一掛

今年移出米

五百三四十萬石

比前年卄萬石減退乎

二年九月二一日 十三圓二十錢一를增減하다

今年產米年度의朝鮮米日本移出高는八月末現在로四百九十八萬石의移出으로今後의移出餘力을三十萬石乃至四十萬石으로보면結局五百三四十萬石으로總督府當局에서는觀測하는바前年의五百六十二萬石에對比하면二三十萬石의減退를豫想하는바그減退의原因은昨年의不作과市勢下落인듯하다더라

期米는벌서 下落期의絕頂

豊作市價의現出

斯界有力者의觀測

【東京電】今年의稻作은稀有의好順이다日本과朝鮮을合하야八千萬石이라는空前의大豐作을豫想한다二百十日前後의天候에是念慮하야그에依하야米價를決定하려든바이다그러나淸算은이미大下落으로敗派의大大放賣로벌서豐作市勢를示現하야下落期의末期에入하얏다敗派는近間에新米出廻促進을說하야總放賣의最後的勝利를獲得하고저中限先限의大賣崩를劃策하는모양이다무晩間先限二十圓臺割은絕對로困難하나十九圓臺割은難免할것이오又新米는二十三、四圓以下는困難하야淸算도結局前途는二十一、二圓에落着할것이라고斯界有力者들은觀測한다더라

畜產組合令

年內에發布

朝鮮의畜產은年年增加하야將來有望視하는바現在의朝鮮重要物產同業組合令으로其統制를圖함으로서는充分한機能을發揮하기가어려움으로朝鮮畜產組合令을새로制定하야發布하고저目下同令의立案을急히하는터이니年內에는成案되야制令으로公布되리라더라

專賣局對三井 人蔘拂下問題

三井의讓步로 結局圓滿解決

三井物產對專賣局朝鮮人蔘拂下文字대로의協定難에陷入하얏는바目下本店重役間에對策을講究中이니近間에다시交涉을開始할듯한데結局三井側의讓步로圓滿히解決할모양이나一般財界의不況으로各部의業績이좋지못하니今日에人蔘으로相當한損失을보는三井京城支店으로서는全然大打擊이다그러나專賣局에서도此情을諒解함으로案外順調로協定될듯이豫測한다더라

銀暴落으로 專賣收入減少

減收推定三千五百萬圓

專賣局의今年度專賣收入豫算은總額三千六百萬圓이며各種專賣品收入의狀況은

第一 銀暴落에依한紅蔘收入의減少

第二 財界不況에作하야專賣價格에對한需要者嗜好의低一으로依한煙草의自然增收가豫定에達치안니한것等의狀況업으로專賣當局에서는收入減이三千五百萬圓程度일것이라하야減收緩和에努力한다더라

追隨的으로 麥粉慘落

最近의新低價

朝鮮內麥粉市勢는日本市場이繼續崩落하고期米가低落함으로追隨的으로價格協定은銀塊市勢의暴落으로專賣局의豫定價格에比하야約四割程度(百四萬圓)의値下임으로利害가相反하는雙方의意見이容易히一致치안허서아직도成立이아니되얏는데三井物產으로서도從來의去來關係도잇고또中國에서도三井의人蔘、人蔘의三井이라는고할만치地盤을築上한商圈販路를다시放擲할수도업슴으로相當히讓步하는바너무犧牲이크다하야困難에陷한狀態이다

東海岸의 港灣設備

東海線貫通과 그設備를切感

國鐵東海線이貫通되면沿線의船車通絡의海港施設은當然히必要를感할것임으로總督府港灣當局은미리부터鐵道當局의意見을參酌하야그實現을期하고저考究하는바元來同地方에는良港의素質을具備한錨地가乏少하야相當히施設한다할지라도防波堤의築造等에依하야人工的錨地를形成할수밧게업스며特히水深이깁흠으로泊港의設備을한다할지라도二百萬圓乃至三百萬圓의巨費를要하게된다매우難事이오望아서當局의意嚮으로는到底히急速實現은不可能하다하야財政의形便을考慮하고漸次施設의完成에努力하야將來開港場으로의施設充實을圖하기로하는바右에對하야가장有力한候補地로는注文津港底三項(其他에出願도잇다)等인터將來를囑目한다더라

手形交換證書

種類別週高

京城手形交換所에서調査한京城組合銀行九月八日부터同十三日外지의交換證書種類別週報는左와如하다

約束手形	一、三九九	七六四、一七三、七○
爲替手形	三一	一五○、二○、三
小切手	一六、六九七枚	九、九六、六六七、三
政府預金	一、○三五	一二一、六六九、九四
郵便爲替	三、三六	一、○○一、六四○
公債證券利札	三六	一八、二九八、三三二
雜書	五三、二二一	八、八九、三三九、八
合計	[illegible]	[illegible]

各地秋繭市況

十五日 殖產局發表

	最高	最低	取引數量
京畿水原	一、九○	一、八○	四○八貫
江原襄陽	一、七○	一、四○	二六六貫
江原鐵原	一、八○	一、五○	一七五石
北龍川	一、六○	一、五○	八二貫
平昌城	一、六○	一、四○	四六貫
同	一、六○	一、三○	一二九石
同	一、六○	一、四○	四二貫
同	一、六○	一、三○	一一石
同	一、六○	一、三○	一九貫
同	一、六○	一、三○	二六三貫
同	一、六○	一、三○	三五貫
同	一、五○	一、三○	一五貫
同	一、五○	一、三○	二六貫

近海漁船의 補助規則改正

江原慶南北의 三道에만適用

漁船의風水害에依한被害漁船의復舊策의一로從來近海漁船의補助規則의一部를改正하야小規模의漁船에도補助를均霑케할途가열리엇스니其適用地域은江原、慶南北三道로限하고補助의要點은(一)從來漁船의肩巾七尺五寸以上의者에限하야補助하얏스나六尺以上者에對한補助를

(二)朝鮮外에서購入하는發動機船網의二年以內者에對하야補助하얏스나五年以內者에이면補助를支給하라는것이라더라

鮮銀券發行高

自九月七日至十三日

總發行平均高 六九、○○五、二七一
內 正貨準備發行平均高 二三、二五七、三三一
保證準備發行平均高 四五、七四七、九四○
一、週末發行高 六八、一九三、六○一

通運營業擴張 自動車網計劃

延長八百數十里

通運에서는營業網을擴張하고저昨年來自動車網의計劃을樹立하고着着實施中인데最近慶南、北兩道에서一大營業網을가진鮮運輸會社를傍系會社로하야同方面의鮮地連絡을圖하는外에다시傍系湖南、朝鮮自動車營業線도延長하야今年出發期外지에는完成할期하고使用車를增配하기로되얏다右計劃이完成되면京城以南의京畿、江原、慶南、北全南北忠北等七道에延長八百數十里에亘하야百數十臺의自動車를運行하야地方交通의開發에貢獻함이다고相當히期待한다더라

朝鮮產品의 愛用을宣傳

總督府에서

不況의打開策으로失業者를救濟하고輸入의防遏에資하며다시進하야輸出貿易을振興하려는바輸出入의決濟도好轉하려는趣旨下에서總督府當局에서는再三朝鮮產品充當奬勵에對하야逍牒을發하얏다는데今回에「國產愛用朝鮮產品」이라는「포스타」(三萬册及宣傳「포스타」一萬五千枚)을印刷하야各方面으로宣傳에努力하다더라

店頭裝飾競技會

京城商工組合聯合會主催店頭裝飾競技會는同會의規約에依하야京城商議의後援下에開催하기로決定되얏다더라

一、期間 九月二十一日부터同二十七日外지七日間開催
二、參加者는九月十九日外지事務所에申請할것
三、店頭陳列裝飾은審查를行할것
四、審查한結果優等으로認定하는者에對하야는褒賞을授與할事

取引停止 (十六日)

京城府岡崎町一六合資會社富本商店
京城府寬勳洞一六九洋靴店 朴德容
京城府西大門通一ノ七七不詳 黃南一

群山週末在米

群山港의十三日現在의週末在米는左와如하더라

玄米	二七、六三四叺
租	一○一六石
外米	六○、九三七袋
鮮米	五八一叺
大豆	八四三叺
粟	五九四袋
白米	二九八叺
麥	三○六叺
小豆	二二五叺

京取場振興策

重役會에서協議

京取市場에서는十五日午後三時부터重役會를開하고

一、仲買人이申請한身元保證金問題

二、市場振興策

株式 漸益不勢

市勢와商況(十六日)

	京城 今日後引	前日比較	大阪 今日後引	前日比較
京取	—	—	—	—
大新	四四、四	—	四七、七	八低
鐘新	—	—	三○、三	六低
日產	—	—	三○、○	八低
東新	八六、八	九低	八六、二	六低

反動低移나 深押은無할듯

財界의實勢가依然不振하고絲絲生絲가다시軟調를示하는等實方의後援될만한것이無하야彼得하든次에例의倫敦條約問題로福府의空氣가險惡하야山雨欲來風滿樓의感이有함으로不變來를豫想하고積極的한出現期待로一部의

大新代引激增

日步는引下

大新株는德泰의渡株로代引激增하야四百七十枚를示하고日步는一錢引下되여十四錢을附하엿고東新은代引二百枚로前日보다五十枚增日步는不變京取는代引日步共不變이더라

期米 依然下澁

◇何如間大勢는어데한程度의反撥이잇슬지는몰으나財界와米界의모든事情으로보아大正九年前時勢를演出하고말모양이니買方에는人氣를集中하는것이大勢의順應일듯

◇落을告하엿는바此에는低落할餘地가淺하야 豫期할뿐아니라

前場下放

昨夜의淸日米는繼續堅調를示하엿스나今朝도阪地가繼續堅調로寄附하얏다가阪地低落大引은四十八圓五十錢(一圓)七十錢大引은入하야七圓七十錢大引을五十錢下고一才鐘新은五十三圓九十錢前場中賣買는京取十四圓丁의各步圓五十錢이다앗합十四圓丁의各步株式前場一齊의賣買大新九十枚賣大林五十株賣勢나앗다

前場諸株步調

▲京取 一四○丁—
▲鐘新 一元五丁—
▲大新 四四○丁—
▲東新 八六二丁—一毛

後場保勢

前引不味 의되돌나

어後場은阪地가大體不變으로寄附되을入하야當地는東新八十七圓七十錢인前引同價도寄한後阪地의保合으로八十錢大引大新은寄不成四十圓五十錢步가잇다가四十錢大引其他는不成이엿다

後場諸株步調

▲大新 四四五—四四—
▲東新 八七一—八○—

繼續되는不味

今朝는三品株가一弗餘의低落한外에海外經濟가大體不變이오日米高落은十六分一毛低의影響도不變인데阪地의稍高當時入하야는當地는寄附全部不成이오阪引反落을移하야는多少手合이有하엿스나不勢裡에大引된바最近政友內閣의出現期待로一派가策動한反動低라하나當地가特히不踐한外닭이지마는大體로仕手가鬪爭을示함은阪地의時勢를追隨하는結果이라하며買實買、無하고近日은더욱寄附로賣實、無하야二個步가全部不成하는閑散한場面을呈하는바當分此狀態가繼續될모양이더라

株—界—六—感

◇硬派가實勢實을試하엿스나各方面의陣營이잇는倫敦條約問題로兩國民의揆할時는多數黨을有한內閣으로瓦解될계가無할으로條約問題는不拘하고政局은安定을期待하고一時昂騰하엿든株式은其反動으로日來다시不勢를呈하는바大體로低價에在한株式

◇그러나改正賣附實施後에는京取市場이甦生할것을豫想하고一般氣를呈하든것이旣히實施後四十餘日을經하야도市況은갈수록閑散

◇米俱樂部의整理期間도今月末限、즉來月부터나從來期米客들이株式으로宗旨를改하려는지?

◇京仁取合併問題가再燃하는데에十五日의重役會를注目하더니合併問題에就하여는別로積極的議論가無한모양이고

◇小杉新社長就任後初次의正式重役會로手數料의減下等市場振興策에對하야爲主히論議하엿다한다

◇兩取가合併되기前은爲先振興의一策으로期米客들에게株式投機의豫備知識을注入함이如何

前場反撥

昨夜의淸日米는繼續堅調를示하엿스나阪地二十一圓十一錢止와共히十七圓四十九錢에場을止한當市場은今朝에入하야阪地初付二十一圓二十二錢인二十一丁의寒高를接하고도十七圓五十一錢인値히二丁高로場을始한後阪地二圓二十八錢의小落에도또한影響이업시五十錢을支持하다가阪地四十六錢으로跳返할을딸아七十一錢外지昂騰하더니結局阪止三十一錢의反落을受하야六十三錢으로小押止場하엿다

	今日止價	前日止價	比較
仁川	一七五三	一七四九	四高
大阪	二一三一	二一三一	同價
東京	二一三三	二一二六	七高
兵庫	二一三六	二一三三	三低

後場伸惱

後場은大阪二十一圓三十九錢인前止보다八丁高寄를入하야當地는十七圓六十六錢에前止보다三丁高로場을始하야阪地의低移로六餘五十一錢이다가結局五十五錢에止場하다

形勢頑强하나 硬材는업다

客月의大慘落을受한場面은依然軟態를脫치못하고新甫十一限이發會한後繼續하야約二百丁의瓦

米—界—餘—話

◇今朝各地商勢는제법頑强味를添、야阪仁共히四十丁內外의反撥을示하엿다이제야相當한反面이잇슬는지? 양인가?

◇그러나阪地의前場止價가十五丁의突落을報한을보면高價에는賣人이絕對不許하는모양이야

◇當地賣方主力側인奧田精米側이利喰하는바람에場面은依然强化

◇그러나同筋은아즉도萬餘石의賣玉을擁하고 含으로어느程度外지의高價를待하야更挑一擧할것을可期

奧田精米側은 當分傍觀態度

當地買方及又兩店을根據한奧田精米所一派는客月下旬부터賣一貫의方針을取하야오든바昨今에入하야는大勢底入이不遠함을窺한이잇든지旣히賣擴한石數의太半은挽近의低價에利退하고當分傍觀的態度를取하는모양이며從하야場面은幾分頑强味를添한다果然同筋의策動의將次어떠할지一般은注目을要하는中인데某確實側의觀測에依하면同筋의腦首는依然軟化하야어느程度外지의戾價를示하는때는또다시賣으로擧當을通하야一萬石입으로大體의賣을通하야一萬石입으로大體의態勢가安心賣場을是하얏다

누구나相當한戾價가잇슬이라하야賣方은絕對馬力을내어賣埠詰을計劃함으로各地를通하야形勢一轉의機會를본다實로此反撥力이那邊에外지延長할지는疑問이나大體의四圍의事情을綜合하야보면外米의制限延期又는朝鮮米移入制限等云云의强材外에는米界의事情이無非弱材임으로此의反撥은一時的現象에止할것이오結局大勢는又復舊段의瓦落을告하기가十居八九임으로戾價잇스면賣方에게安心賣場所를許與할이나無異할이라고云云

正米 依然軟勢

◇仁川不況‖今朝는奧地로부터入荷閑散하고必需側小口商內가잇섯스나新穀의出廻期接近으로人氣不振하야時勢는三마—크拔、三等二十四圓三十錢四等二十三圓九十錢으로前日보다二十錢低다인데移出은依然買注가無하엿다

◇群山暴落‖今朝도依然入荷無하고日가의買注도途絕한狀態로市場은人氣暴落時勢는前日보다五十錢低、拔三等二十六圓七十錢、四等二十五圓九十錢假量新玄米는二十七圓丁인데日本向으로五十叭의手合이잇섯다

◇大邱軟弱‖今朝의出廻는千四百叭인데定期의小戾를留하고小口이나買氣閑閑잇는데値頃에는手持側의賣物이有하야

人氣軟弱時勢는三等四十四圓十六百三十七叭의賣買가有하고賣方諸月三十錢에

◇釜山下落‖今朝는當地로부터出廻二千叭으로閑閑인데 는手持側의買物이有하나人氣下落時勢는나오는賣物이有하야三等二十四圓三十錢四等二十三圓八十錢으로三十錢低

◇木浦保合‖今朝는新米는四等物二十五圓五十錢에百二十叭의賣買가잇섯다

期米 (十六日)

仁川期米

	前場寄	中限	先限	後場寄	中限	先限
[illegible]	[illegible]	[illegible]	[illegible]	[illegible]	[illegible]	[illegible]

大阪期米

[illegible]	[illegible]

東京期米

[illegible]	[illegible]

各地期米

[illegible]	[illegible]

仁取各限倭合

[illegible]	[illegible]

大阪市中在米

[illegible]	[illegible]

株式 (十六日)

京城短期

[illegible]	[illegible]

京取短期賣買高

[illegible]	[illegible]

大阪短期

[illegible]	[illegible]

京京短期

[illegible]	[illegible]

東京現株前場

[illegible]	[illegible]

大阪長期

[illegible]	[illegible]

大阪短期步調

[illegible]	[illegible]

京取主要取引株

[illegible]	[illegible]

代引算定日步

[illegible]	[illegible]

大阪綿糸 / 大阪綿花 / 橫濱生糸 / 大阪砂糖 / 海外砂糖 / 滿洲各地商況 / 安東取引所株 / 滿洲取引所株 / 鎭平銀時勢

[illegible]	[illegible]

京城手形交換 / 朝鮮銀行券 / 日本銀行券 / 日本金利 / 對外爲替 / 海外經濟 / ゴ무原料市勢

[illegible]	[illegible]

延取 (十六日)

群山 / 大邱 / 釜山

[illegible]	[illegible]

京城正米 / 仁川正米 / 仁川大豆 / 群山廻着米 / 京城綿糸布時勢

[illegible]	[illegible]

범의어금니 (39)

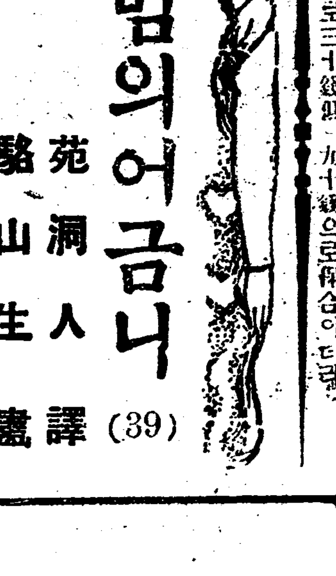

苑洞人 譯 / 駱山生 畫

사과의넛자죽 (五)

부인은 두손으로머리를쥐어뜨고 계속하야볼으지젓다

「아아……무서워……괴로워 못견듸겟습니다 머리가으서지는것갓습니다……대체엇잿다고그러시는것입니까?…… 죄우간나는 살인과 큰것은한일이업습니다……나는아모것도몰음니다……아츰에이사실을나에게 이야기하야줍것은당신네들이아닙니까?……엇쌔서……엇쌔서……내가그런무서운짓을 햇다고생각하심니까? 나의남편을— 또는아모리나의소생은 아니라할지라도 그만치나에게정들어잇든나의자식을……엇쌔서죽이것다고생각하심니까?」

네? 그럿치안승니까? (다시부렬라를좀아보며)……어제저녁에 이곳에 계신것은 확실히당신이시지요?……바로커크씨에게 계섯습니다 그리고 나는집에업섯습니다 그럿케에나는아모것도몰음니다 무슨일이일어낫는지 전연몰낫승니다……모든것은당신이 아실것입니다……아아 그런데 그무서운죄명을나에게 아아 다신는나의원수입니다 악마입니다……」

눈물에 석기여 마즈막말소리는 거의 들니지 안흘지경이엇다 그는 괴운이 시진한듯이 의자우에가 쓸어지며 김히고개를 파뭇고 지흥겁게흑흑늣기여 울엇다 그의 울음가온데에는 확실히 피눈물

네? 말슴 아주심시요…… 네? 말슴 아주세요……아모리한동괴도인시샬 헐것이라고 당신네들은 생각하심니까?……자ㅣ어서말슴하야주십시요 어서……」

그는목 처음으로 쉬음과분로에 왼몸을 부들부들떨며 총감과판검사등에게대하야 목메인소리로또다시설원을 하얏다

「당신네들은악마입니다……한녀자에게대하야이가치가혹한행동을취하는 당신네들은확실히악마입니다 아아무섭습니다……무엇이요?……나더러사람을죽엿다구요?……범인이라구요?……구인한다구요?……아모죄도 업는나더러……아아 얼마나당신네들은잔혹합니까?……얼마나무도합니까?……당신네들은악마보다도더두렵습니다……그럿승니다 악마보다도더두려운당신네들입니다……올치바로당신네들을나는잘알고잇습니다……당신아나니다……당신입니다……나는영원히의원수입니다……아아 나는 넛지안흘터입니다……모든것은 당신의말슴대로입니다……알고잇습니다……지당신이어케커크씨에게도어케지안흡니까?……그럿데왜지안흠니까?……그럿대하지안흡심니까?……」(총감에게)

우워 이엿슨듯한 춤을 귀수잡기여잇섯나 부렬라 그의압흐로갓가히 다 그리하야구! 는이다고 너 눈을에커순그 하이굴 다 금을게한후 입 닐엇

「무 ! 두개의사나닙니다 자죽은 확실히 확 것임니다 그럼으로만처음것 도내종것과낫찬가지도 누 께서 베여무신것이라고함에 의심할여지가업습니다』

「아닙니다……틀닙니다……」

부인은어데까지 부인하얏다

「아니 결코틀니지안습니다 그것은이케외서는 부정할수업는사실로뇌야잇습니다 그러나오직한가지 그런커번사과의 나사자죽이 어케커텍이컨에 부인의손으로된것인지는알수업습니다 다시말하자면 간밤범행이잇기전에……즉어제낫이나 아츰나절에 부인께서 우연히사과를베여물어 내여던지신것이나 아닌가한다는말슴입니다』

「네……그럿승니까?……그러면……」

여기에까지말할자음에 총감은 제아츰……생각나는것이하나잇습니다……죽어엄는말슴입니다」

「부인! 그런말슴은다슬데라고말을막어버리라고 말엇다